



OSMANGAZİ BELEDİYESİ

BURSA İLİ, OSMANGAZİ İLÇESİ, 1/1000 ÖLÇEKLİ HAMİTLER MEZARLIĞI – BİLADİYUNUS ARASI UYGULAMA İMAR PLANI REVİZYONU PLAN NOTU DEĞİŞİKLİĞİ

PLAN DEĞİŞİKLİĞİ AÇIKLAMA RAPORU

Dr.MURAT ÖZYABA
Y.Şehir Plancısı-Sit Koruma Plancısı
(A Grubu)
Oda Sicil No: 881 Dip.No/ YTU 15394
V.D. Mudanya /170011542
GSM: 0632 5845545

UİP - 16290152

Katip Üye
HAKAN KÖPRÜLÜOĞULLARI

Katip Üye
Ayşegül SEYRAN

Osmangazi Belediye Meclisi'nin
07.04.2021 tarih ve 175 sayılı kararı ile
uygun bulunmuştur.

MUSTAFA DÜNDAR
Osmangazi Belediye Başkanı

Bursa Büyükşehir Belediye Meclisi'nin
26.04.2021 tarih ve 728 sayılı kararı ile
onaylanmıştır.

Alınur AKTAŞ
Bursa Büyükşehir Belediye Başkanı

DEĞİSTİRİLEREK
UYGUN BULUNDU

I. BURSA'NIN ÜLKE VE BÖLGE İÇİNDEKİ YERİ

I.1. KONUMU:

Bursa Türkiye'nin kuzeybatısında Marmara Bölgesinde yer alan bir il merkezidir.

Bursa 17 ilçeye sahip bir il merkezidir. Bursa'ya ait ilçeler sırasıyla; Nilüfer, Osmangazi, Yıldırım, Büyükorhan, Gemlik, Gürsu, Harmancık, İnegöl, İznik, Karacabey, Keles, Kestel, Mudanya, M. Kemalpaşa, Orhaneli, Orhangazi, Yenişehir'dir. (Harita 1)

Bu ilçelerden Nilüfer, Osmangazi, Yıldırım Büyükşehir Belediyesi'ni oluştururken 5216 sayılı "Büyükşehir Yasası" kapsamında Gemlik, Gürsu, Kestel, Mudanya ilçeleri de Büyükşehir Belediyesi sınırlarına dâhil olmuştur.

Harita 1: Bursa İli İdari Bölünüşü

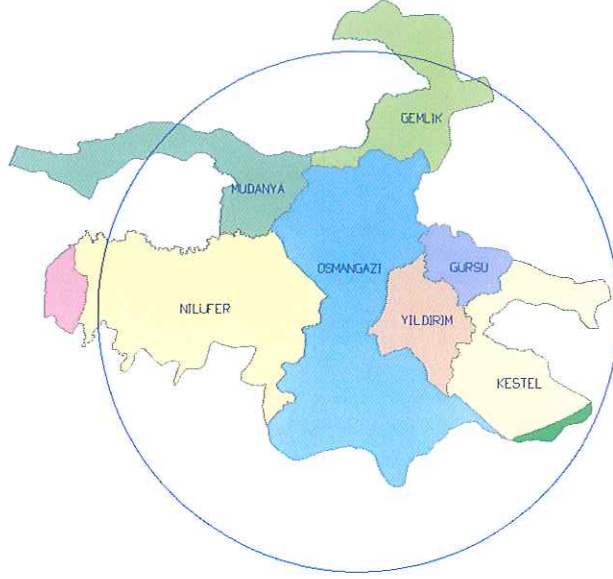

Bursa İl geneli itibariyle 2010 yılı nüfusu 2.605.495, yüzölçümü 10.422 km², nüfus yoğunluğu ise km² 'de 250 kişidir. Bursa ülke nüfusunun % 3,5 ini barındırır. (2020 yılı Türkiye nüfusu 83.154.997 kişidir. (TÜİK)

I.2. NÜFUS VE DEMOGRAFİK YAPISI:

Bursa Büyükşehir Belediyesinin kapsamında, Osmangazi, Nilüfer, Yıldırım ilçeleri 2020 yılı nüfusu, 5216 sayılı yasa kapsamında kendisine bağlanan Gürsu, Kestel, Mudanya, Gemlik ilçeleri ve bağlı belde ve köyleri ile birlikte nüfusu 3.056.120 kişiye çıkmıştır. (Kaynak: Adrese Dayalı Nüfus Kayıt Sistemi sonuçları)

Bursa Kentsel Alanı Tarihi Kent Merkezi'nin de yer aldığı ve Uludağ'ın kuzey yamaçlarından Ovaya yayılan geniş bir alana yerleşmiştir.

Kent Doğu ve Batıda bitişik iki büyük leke olarak belirginleşir. Bu iki yerleşim bölgesini ayıran Nilüfer Çayının doğu kesiminde; Osmangazi İlçe Belediyesinin bir kısmı, Yıldırım Belediyeleri yer alır. Daha doğu kesimde Gürsu ve Kestel yerleşmeleri Merkez bölgeyi tamamlar. Batı Kesiminde ise Osmangazi Belediyesi yerleşimi yer alır.

I.3. EKONOMİK YAPISI

Bursa, ülke ekonomisine sağladığı katma değer açısından İstanbul, Kocaeli ve İzmir'den sonra 4' üncü sırada yer almaktadır. Türkiye genelinde sosyo-ekonomik gelişmişlik sıralamasında ise Bursa, İstanbul, Ankara, İzmir ve Kocaeli'nden sonra 5. nci sıradadır.

Bursa İli'nin Türkiye GSMH' sine katkısı 1980 yılında %3.2, 1990 yılında %3.5, 2000 yılında %3.7, 2004 yılında %3.9 olmuştur. Buna göre DİE tarafından tüm Türkiye için

yaklaşık 300 milyar dolar olarak açıklanan GSMH' nin 12 milyar dolar kısmını Bursa karşılamıştır.

Türkiye ekonomisinde önemli yeri olan Bursa ilinde kişi başına düşen GSYİH 2000 yılı rakamlarına göre 3.491 USD olup bu rakam Türkiye ortalamasının (2.941) üzerindedir.

İşgücünün istihdamı açısından bakıldığında; Türkiye genelinde Bursa ili 13. sırada yer almaktadır. 1970 yılında il genelindeki istihdam 390.447 iken, 1990 yılında yüzde 69,7 artışla 662.517'e yükselmiştir. (Kaynak: Merkez Planlama Bölgesi Açıklama raporu)

Bursa'da aktivite oranının çok yüksek olduğu ve yıllara göre oranının düştüğü görülmektedir. Bu nüfus artış oranına göre tarım sektöründe çalışanların daha az artmasından kaynaklanmaktadır.

I.4. FİZİKSEL YAPISI

I.4.1. TOPOĞRAFYA

Bursa ilinin topoğrafyasını birbirinden eşiklerle ayrılmış çöküntü alanları ile dağlar belirler.

Bursa ilinin yaklaşık %35'ini dağlar, %17'sini ovalar kaplar. Bursa Ovası'ndaki tarım arazilerinde ağırlıklı olarak sulu tarım yapılmaktadır.

I.4.2. AKARSU VE GÖLLER

İlin en önemli akarsu kaynağı Nilüfer Çayı ve kollarıdır. Deliçay, Akarsu Deresi, Kaplıkaya Deresi, Ayvalı Deresi il merkezinin diğer önemli akarsularıdır. Ulubat ve İznik Gölleri ise Türkiye'nin önemli göllerindendir.

I.4.3. İKLİM

Bursa iklimi Akdeniz ile Karadeniz arasında geçiş özelliği göstermektedir. Sert ve kurak bir iklim özelliği görülmemektedir. En çok yağış kış ve ilkbahar aylarında almaktadır. Merkez ilçenin yıllık sıcaklık ortalaması 14.4 derecedir. Ortalama sıcaklık Ocak ayı için 5.1, Temmuz ayı için 24.1 derecedir. Ortalama sıcaklık kış ayları için 5 derece, yaz ayları için 24 derecedir.

49 yıllık verilere göre aylık ortalama yağış miktarı 60.8 mm.'dir. Söz konusu dönemdeki aylık ortalamaları göz önüne alındığında en çok yağışın Aralık ayında, en az yağışın ise Ağustos ayında olduğu görülmektedir. Yıllık ortalama yağışlı günler sayısı 115.7'dir. Ortalama olarak yılda 10 gün süre ile kar kaplı kalmaktadır.

I.4.4. BİTKİ ÖRTÜSÜ

Bursa, bitki örtüsü bakımından çeşitlilik göstermektedir. Bursa' nın toplam alanının % 30' unu ekili dikili alanlar, % 1.67' sini nadas alanları ve % 5.14' ünü ise işlenmeyen tarım arazisi oluşturmaktadır.

Marmara Denizi kıyısında ve İznik Gölü kıyısındaki yerleşmelerde zeytin yetiştirilmektedir. Uludağ ve Milli Park sınırları içinde, Orhanlı ve Keles ilçeleri çevrelerinde orman alanları bulunmaktadır. Karacabey ve Mustafakemalpaşa Ovalarında Büyük mera alanları da bulunmaktadır.

Merkezde maki türleri yer alırken, yüksek yerlerde kayın, gürgen, meşe, köknar ve çınar ağaçlarının bulunduğu ormanlar ve fundalık alanlar bulunmaktadır.

I.4.5. TOPRAK KABİLİYETİ

Bursa' da 1. sınıf topraklar genellikle düz ve sulanabilir alanlarda yer almaktadır. Daha çok alüviyal kahverengi orman, kireçsiz kahverengi orman, rendina, hidromafik alüviyal ve vertisol topraklar bulunmaktadır. Tarım için uygun toprak bünyesi vardır.

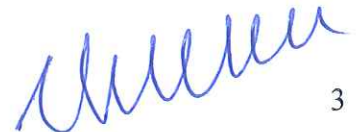

I.4.6. ULAŞIM:

Ayrıca, Bursa kent makro formunu da belirleyen önemli karayolu ulaşım aksları şunlardır.

Doğu kesimde

; Bursa- Eskişehir, Ankara karayolu,

Kuzey kesimde
Karayolu

; Bursa-Gemlik, Yalova, İstanbul Karayolu ile Bursa-Mudanya

Batı Kesimde

; Bursa - Balıkesir, İzmir Karayolu, Bursa _eski İzmir yoludur.

Bursa'da ulaşım sistemi olarak demiryolu ulaşımı mevcut değildir. Ancak TCDD Genel Müdürlüğü tarafından yapım ihalesi yapılan Bandırma-Bursa-Ayazma-Osmaneli hattının kamulaştırma çalışmalarına başlanmıştır. Karayolları açısından bizzat kendisi odak oluşturma özelliğine sahiptir. Denizyolu ulaşımı, Mudanya ve Gemlik'ten sağlanırken, havayolu ulaşımı, Bursa Yenişehir Havaalanı'ndan sağlanmaktadır. (Kaynak:Merkez Planlama Bölgesi Açıklama raporu)

I.4.7. DEPREM DURUMU:

Planlama alanı ve yakın çevresi Bayındırlık ve İskân Bakanlığı Türkiye Deprem Bölgeleri Haritasına göre I. Derece Deprem Bölgesi sınırında yer almaktadır.

Harita 2: Bursa İli Deprem Haritası

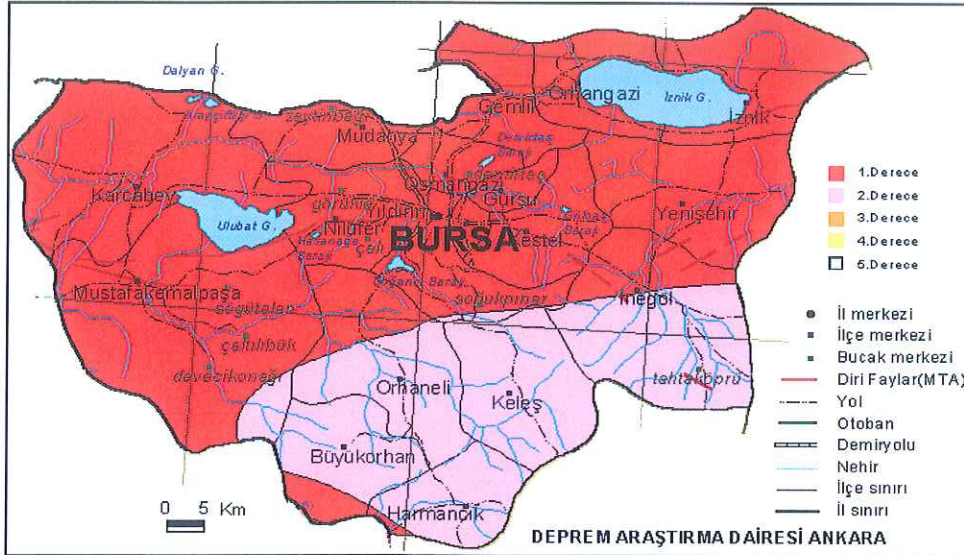

Bursa Merkez ve yakın çevresi, kuzeyinden geçen Kuzey Anadolu Fayı (KAF)'nın üzerinde gelişen sismik hareketlerin etkisinde kalmaktadır. Kuzey Anadolu Fayı, Akyazı ve Göynük arasında iki kola ayrılmaktadır.

Kuzey Anadolu Fayı'nın kuzeyde kalan kısmı Adapazarı-İzmit-Yalova istikametini takiben Marmara Denizine doğru devam etmektedir. Bu kol üzerinde 17 Ağustos 1999 da meydana gelen 7.4 büyüklüğündeki Gölcük depremi Bursa'da hissedilmiştir. Bu depremin inceleme alanındaki maksimum yatay ivmesi Afet İşleri Genel Müdürlüğü -Deprem Araştırma Dairesi (DAD) verilerine göre 54 Mg civarında olmuştur. Kuzey Anadolu Fayı'nın kuzey kolunun Bursa Merkeze uzaklığı yaklaşık 70 km'dir.

Kuzey Anadolu Fayı'nın güney kolunu oluşturan ve İznik Gölü'nün hemen güneyinden geçen ve Gemlik Körfezi'nden Marmara Denizi'nin içlerine doğru devam eden hat üzerinde meydana gelebilecek olası bir depremden planlama alanının yoğun bir şekilde etkilenebileceği yapılan analizlerin sonucunda tespit edilmiştir. Kuzey Anadolu Fayı'nın güney kolunun inceleme alanına uzaklığı yaklaşık 25 km'dir. Bu nedenle bu kol üzerinde gelişebilecek bir depremin etkisi inceleme alanında çok daha fazla olacaktır. (Kaynak:Merkez Planlama Bölgesi Açıklama raporu)

[Handwritten signature]

Resim 1:

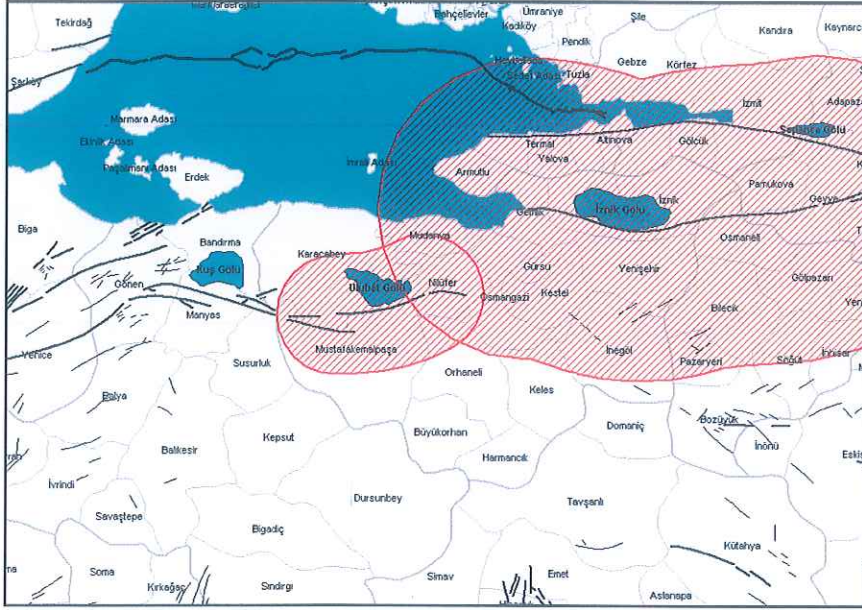

KAF'ın güney kolu haricindeki fay zonları ise batıda Bursa fay zone, güneydoğuda ise İnönü-Eskişehir fay zoneudur. Bursa Yerleşiminin güney kesiminden geçen ve İnönü-Eskişehir fay zoneunun devamı niteliğindeki fay hattı inceleme alanı için ciddi tehlike oluşturmaktadır. Aletsel verileri de göz önüne aldığımızda (21 Ekim 1983, İnegöl depremi, M=4,9) bu fayların inceleme alanını tehdit ettiğinin ve daha büyük depremlerin meydana gelebileceğinin işaretidir.

KAF'ın güney kolunun ürettiği en son büyük depremin yüzyıllar önce olduğu, Bursa fayı ya da alt fay zoneunun ise yüzyılı aşkın bir süre önce yıkıcı deprem meydana getirdiği bilinmektedir. Olabilecek bir depremin olası yeridir. Bursa ve çevresinin diri faylarını MTA tarafından hazırlanan 1/25 000 ölçekli jeoloji haritasında da sunulmuştur.

Bursa çevresinin ve Marmara Bölgesinin Sismotektonik haritası Şekil 'de verilmiştir.

Resim 2:

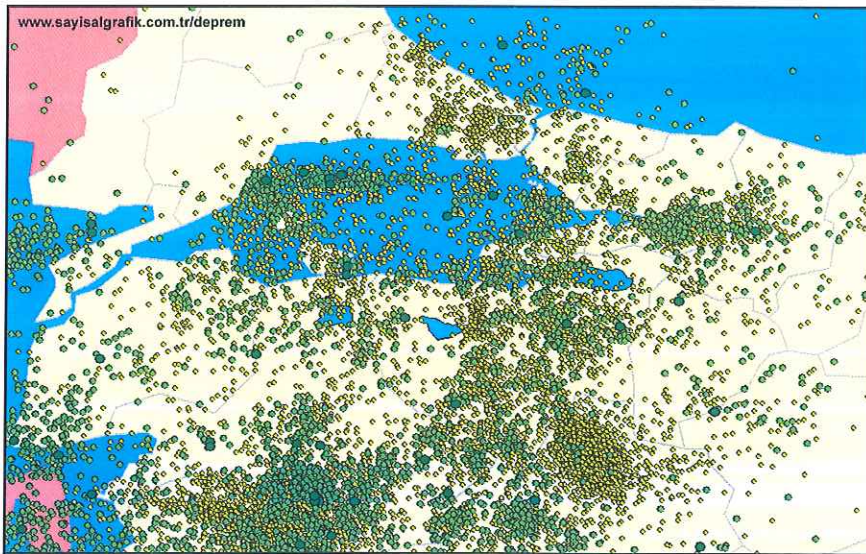

[Handwritten signature]

Resim 3:

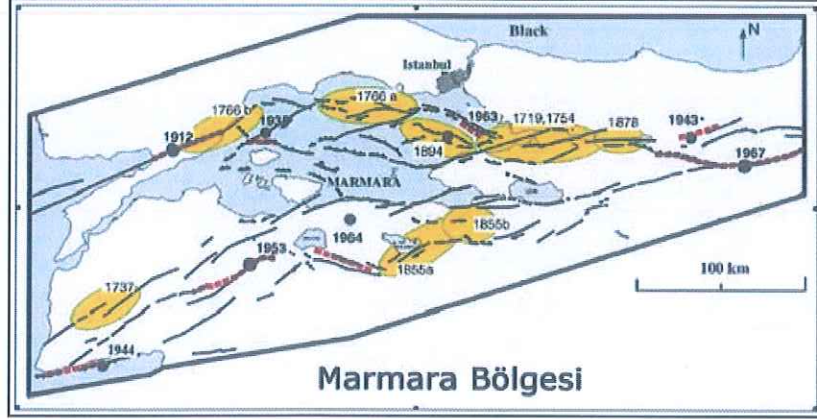

II. PLANLAMA ALANI KAPSAM VE AMAÇ

İli: Bursa

İlçe: Osmangazi

Mahalle: Yunuseli

Plan Adı: 1/1000 ölçekli Hamitler Mahallesi – Biladiyunus Arası Uygulama İmar Planı



1/1000 ölçekli Hamitler Mahallesi – Biladiyunus Arası Uygulama İmar Planı Sınırı

[Handwritten signature]

İmar ve Şehircilik Müdürlüğünün 08.01.2021 tarih ve 1984 sayılı yazısı ile Osmangazi İlçesi, Yunuseli Mahallesi, Hamitler Mezarlığı - Biladiyunus Arası Uygulama İmar Planı kapsamında;

“Ticaret Adaları,

2-b) *Parsel tamamında inşaat yapılabilir.*” Maddesinin Bursa Büyükşehir Belediye Meclisinin 16.04.2015 tarih ve 738 sayılı kararı ile kaldırılmasının ardından, Ticaret Adalarında yapı nizamının belirli olmamasının parsellerde yapılacak yapılara ilişkin nizamda belirsizlik oluşturduğu bildirilmiştir.

Osmangazi Belediye Meclisi'nin 14.01.1997 tarih ve 31 sayılı kararı ile onaylanan 1/1000 ölçekli Hamitler Mezarlığı - Biladiyunus Arası Uygulama İmar Planı kapsamında hazırlanan plan notları değişikliği, Osmangazi Belediye Meclisinin 04.03.2015 tarih ve 234 sayılı kararı ile kabul edilip, Bursa Büyükşehir Belediye Meclisinin 16.04.2015 tarih ve 738 sayılı kararı ile onaylanarak, 13.05.2015 – 11.06.2015 tarihleri arasında Belediyemiz bünyesinde askıya çıkarılmıştır.

Yapılan plan değişikliği kapsamında eklenen ve çıkarılan plan notlarından biri olarak,
“Ticaret Adaları,

2-b) *Parsel tamamında inşaat yapılabilir.*” Plan notunun iptalinin yapılaşmaya yönelik mağduriyete neden olduğu anlaşılmıştır.

III.2. 1/1000 ÖLÇEKLİ UYGULAMA İMAR PLANI

“Ticaret Adaları,

2-b) *Parsel tamamında inşaat yapılabilir.*” Plan notunun iptal durumdadır.

2- TİCARET ADALARINDA:

a) Maxh:8.50 m. 2 kat

~~b) Parsel tamamında inşaat yapılabilir.~~

c) Çekme mesafesi belirtilmiş adalardaki ticaret parsellerinde tüm katlarda çekme mesafelerine uyulacaktır.

...lonaylplanv8.dgn 5.04.2021 09:39:45

Plan notunun onaylı plandaki durumu



IV. PLANLAMA ÇALIŞMASI

İmar ve Şehircilik Müdürlüğünün 08.01.2021 tarih ve 1984 sayılı yazısına istinaden, 1/1000 ölçekli Hamitler Mezarlığı - Biladiyunus Arası Uygulama İmar Planı kapsamında;

“Ticaret Adaları,

2-b) Parsel tamamında inşaat yapılabilir.” plan notunun tekrar eklenmesine yönelik plan değişikliği düzenlenmiştir.

<p>2- TİCARET ADALARINDA:</p> <p>a) Maxh:8.50 m. 2 kat</p> <p>b) Parsel tamamında inşaat yapılabilir.</p> <p>c) Çekme mesafesi belirtilmiş adalardaki ticaret parsellerinde tüm katlarda çekme mesafelerine uyulacaktır.</p>
--

PLAN DEĞİŞİKLİĞİ ONAMA SINIRI

...\plandegv8.dgn 5.04.2021 09:40:29

Plan notunun öneri plan değişikliğindeki durumu

“b) 8876-8875-8873-9060-9061-9066 adalarında parsel tamamında inşaat yapılabilir.”



[Handwritten signature]