



**BURSA İLİ, OSMANGAZI İLÇESİ, ADALET MAHALLESİ 575 ADA 11-12
PARSELLERE İLİŞKİN HÜRRİYET-ADALET-İSTİKLAL-SOĞUKKUYU-
KARAMAN MAHALLELERİ UYGULAMA İMAR PLANI REVİZYONU
DEĞİŞİKLİĞİ**

PLAN DEĞİŞİKLİĞİ AÇIKLAMA RAPORU

TRENETA Turizm Planlama A.Ş.
Bağcı Mah. 2. Sk. No 6 Mudanya/BURSA
Tic.Sic.No: 111837 Mersan: TR 65 112 9888
Dr. Murat ÖZTAŞA
(A grubu) Şehir Planlama/Şehir Kurulum Planlama
Oda Sic.No: 831 Dip.No: TCU 13394
ozyabu@gmail.com Csm: 0532 584 85 45

PİN: UİP- ...161008069...

Katip ÜYE
Abdullah ÇALI

Katip ÜYE
Zeynep KURT

Osmangazi Belediye Meclisi'nin
..08.../..03../2023 tarih ve ... 178...sayılı
kararı ile uygun bulunmuştur.

Mustafa DÜNDAR
Osmangazi Belediye Başkanı

Bursa Büyükşehir Belediye Meclisi'nin
13.04./2023 tarih ve 523 Sayılı kararı ile
onaylanmıştır.

Alınur AKTAŞ
Bursa Büyükşehir Belediye Başkanı



I. BURSA'NIN ÜLKE VE BÖLGE İÇİNDEKİ YERİ

I.1. KONUMU:

Bursa Türkiye'nin kuzeybatısında Marmara Bölgesinde yer alan bir il merkezidir.

Bursa 17 ilçeye sahip bir il merkezidir. Bursa'ya ait ilçeler sırasıyla; Nilüfer, Osmangazi, Yıldırım, Büyükşehir, Gemlik, Gürsu, Harmancık, İnegöl, İznik, Karacabey, Keles, Kestel, Mudanya, M. Kemalpaşa, Orhanlı, Orhangazi, Yenişehir'dir. (Harita 1)

Bu ilçelerden Nilüfer, Osmangazi, Yıldırım Büyükşehir Belediyesi'ni oluştururken 5216 sayılı "Büyükşehir Yasası" kapsamında Gemlik, Gürsu, Kestel, Mudanya ilçeleri de Büyükşehir Belediyesi sınırlarına dahil olmuştur.

Harita 1: Bursa İli İdari Bölünüşü

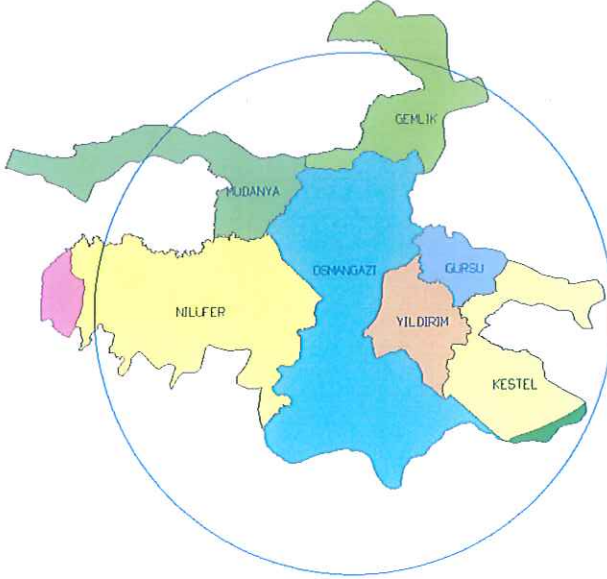

Bursa İl geneli itibariyle 2010 yılı nüfusu 2.605.495, yüzölçümü 10.422 km², nüfus yoğunluğu ise km² 'de 250 kişidir. Bursa ülke nüfusunun % 3.5 ini barındırır. (2010 yılı Türkiye nüfusu 73.722.998 kişidir. *Kaynak:TÜİK*)

I.2. NÜFUS VE DEMOGRAFİK YAPISI:

Bursa Büyükşehir Belediyesinin kapsamında, Osmangazi, Nilüfer, Yıldırım ilçeleri 2010 yılı nüfusu, 5216 sayılı yasa kapsamında kendisine bağlanan Gürsu, Kestel, Mudanya, Gemlik ilçeleri ve bağlı belde ve köyleri ile birlikte nüfusu 2.308.574 kişiye çıkmıştır. (*Kaynak:Adrese Dayalı Nüfus Kayıt Sistemi sonuçları*)

Tablo 1: Bursa İli Nüfus Oranları

	Kişi	%
Kentsel Nüfus (İl geneli)	2.308.574	88,9
Kır Nüfusu (il geneli)	296.921	11,4
Bursa İl Nüfusu	2.605.495	100,00

Büyükşehir Belediyesi Nüfusu	1.905.570	82,54
Diğer Kentsel nüfus	403.004	17,46
Bursa Toplam Kentsel Nüfusu	2.308.574	100,00
Büyükşehir Belediyesi Nüfusu	1.905.570	71,94
Diğer	699.925	28,06
Bursa İl Nüfusu	2.605.495	100,00

Kaynak: TÜİK(Kaynak:DİE ve Kuzey Planlama Bölgesi)

Bursa İlinde Kent Nüfusunun İl nüfusuna oranı (%88.6) Ülkedeki oranın (%64.90) üzerindedir. İl nüfusunun yapısına bakıldığında kentsel nüfusun büyük kısmı (%82.54) Büyükşehir kapsamında kalmaktadır.

Grafik 1: Kentsel ve Kırsal Nüfus Oranı(Kaynak:DİE ve Merkez Planlama Bölgesi 1/25000 ölçekli Nazım İmar Plan açıklama raporu)

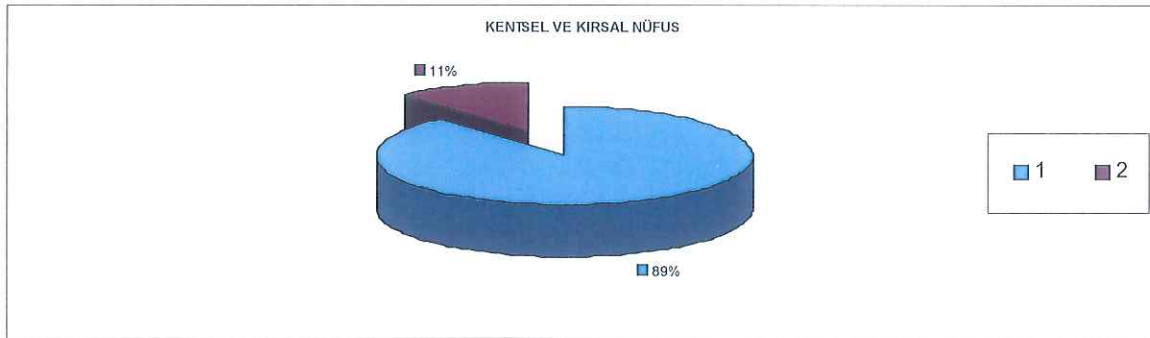

Grafik 2: Büyükşehir Nüfusunun Toplam Kentsel Nüfusa Oranı(Kaynak:DİE ve Merkez Planlama Bölgesi 1/25000 ölçekli Nazım İmar Plan açıklama raporu)

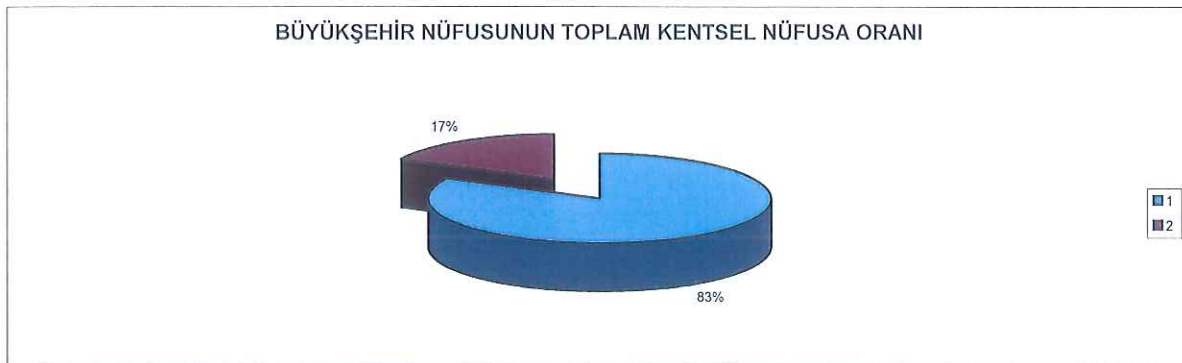

Bursa Kentsel Alanı Tarihi Kent Merkezi'nin de yer aldığı ve Uludağ'ın kuzey yamaçlarından Ovaya yayılan geniş bir alana yerleşmiştir.

Kent Doğu ve Batıda bitişik iki büyük leke olarak belirginleşir. Bu iki yerleşim bölgesini ayıran Nilüfer Çayının doğu kesiminde; Osmangazi İlçe Belediyesinin bir kısmı, Yıldırım Belediyeleri yer alır. Daha doğu kesimde Gürsu ve Kestel yerleşmeleri Merkez bölgeyi tamamlar. Batı Kesiminde ise Osmangazi Belediyesi yerleşimi yer alır.

I.3. EKONOMİK YAPISI

Bursa, ülke ekonomisine sağladığı katma değer açısından İstanbul, Kocaeli ve İzmir'den sonra 4' üncü sırada yer almaktadır. Türkiye genelinde sosyo-ekonomik gelişmişlik sıralamasında ise Bursa, İstanbul, Ankara, İzmir ve Kocaeli'nden sonra 5. nci sıradadır. Bursa İli'nin Türkiye GSMH' sine katkısı 1980 yılında %3.2, 1990 yılında %3.5, 2000 yılında %3.7, 2004 yılında %3.9 olmuştur. Buna göre DİE tarafından tüm Türkiye için yaklaşık 300 milyar dolar olarak açıklanan GSMH' nin 12 milyar dolar kısmını Bursa karşılamıştır. Türkiye ekonomisinde önemli yeri olan Bursa ilinde kişi başına düşen GSYİH 2000 yılı rakamlarına göre 3.491 USD olup bu rakam Türkiye ortalamasının (2.941) üzerindedir. İşgücünün istihdamı açısından bakıldığında; Türkiye genelinde Bursa ili 13. sırada yer almaktadır. 1970 yılında il genelindeki istihdam 390.447 iken, 1990 yılında yüzde 69,7 artışla 662.517'e yükselmiştir. (Kaynak:Merkez Planlama Bölgesi Açıklama raporu)

Tablo 2: Bursa İli'ndeki Çalışan Sayısı Ve Aktivite Oranı

Yıllar	Nüfus	Çalışan sayısı	Aktivite oranı
1980	1 148 492	495.813	43,1
1990	1 603 137	662.512	41,3
2000	2 125 140	825.531	38,8

Kaynak: TÜİK ve Merkez Planlama Bölgesi 1/25000 ölçekli Nazım İmar Plan açıklama raporu)

Bursa'da aktivite oranının çok yüksek olduğu ve yıllara göre oranının düştüğü görülmektedir. Bu nüfus artış oranına göre tarım sektöründe çalışanların daha az artmasından kaynaklanmaktadır.

Tablo 3: Bursa İli'nde Sektörel Dağılım

Sektörler / Yıllar	1980	%	1990	%	2000	%
Tarım	257.699	51,98	265.520	40,08	277.075	33,56
Sanayi	114.684	23,13	207.164	31,27	270.059	32,71
Hizmetler	123.430	24,89	189.833	28,65	278.397	33,72
Toplam (çalışan sayısı)	495.813	100,00	662.517	100,00	825.531	100,00
İl Nüfusu	658.455		1.225.089		2.125.140	
Çalışan Nüfus %	75,30		54,08		38,85	

Kaynak: TÜİK ve Merkez Planlama Bölgesi 1/25000 ölçekli Nazım İmar Plan açıklama raporu

1980 yılı verilerinde çalışan kişi sayısı son derece yüksektir. Bunda en önemli faktör, Bursa ilinde aile işletmelerinin bu verilerde dikkate alınması olmuştur.

Tarım sektörü; 1990'da, 1980 yılına göre; 1.03 oranında gelişme, 2000'de 1.07 oranında gelişme sağlamıştır. Sanayi sektörü 1990'da 1.8 oranında gelişme, 2000'de 2,3 oranında gelişme sağlamıştır. Hizmetler sektörü, 1990 yılında 1,5 oranında, 2000'de ise 2.2 oranında gelişme sağlamıştır.

I.4. FİZİKSEL YAPISI

I.4.1. TOPOĞRAFYA

Bursa ilinin topoğrafyasını birbirinden eşiklerle ayrılmış çöküntü alanları ile dağlar belirler.

Bursa ilinin yaklaşık %35'ini dağlar, %17'sini ovalar kaplar. Bursa Ovası'ndaki tarım arazilerinde ağırlıklı olarak sulu tarım yapılmaktadır.

I.4.2. AKARSU VE GÖLLER

İlin en önemli akarsu kaynağı Nilüfer Çayı ve kollarıdır. Deliçay, Akarsu Deresi, Kaplıkaya Deresi, Ayvalı Deresi il merkezinin diğer önemli akarsularıdır.

Uluabat ve İznik Gölleri ise Türkiye'nin önemli göllerindendir.

I.4.3. İKLİM

Bursa iklimi Akdeniz ile Karadeniz arasında geçiş özelliği göstermektedir. Sert ve kurak bir iklim özelliği görülmemektedir. En çok yağış kış ve ilkbahar aylarında almaktadır. Merkez ilçenin yıllık sıcaklık ortalaması 14.4 derecedir. Ortalama sıcaklık Ocak ayı için 5.1, Temmuz ayı için 24.1 derecedir. Ortalama sıcaklık kış ayları için 5 derece, yaz ayları için 24 derecedir.

49 yıllık verilere göre aylık ortalama yağış miktarı 60.8 mm.'dir. Söz konusu dönemdeki aylık ortalamaları göz önüne alındığında en çok yağışın Aralık ayında, en az yağışın ise Ağustos ayında olduğu görülmektedir. Yıllık ortalama yağışlı günler sayısı 115.7'dir. Ortalama olarak yılda 10 gün süre ile kar kaplı kalmaktadır.

I.4.4. BİTKİ ÖRTÜSÜ

Bursa, bitki örtüsü bakımından çeşitlilik göstermektedir. Bursa'nın toplam alanının % 30' unu ekili dikili alanlar, % 1.67' sini nadas alanları ve % 5.14' ünü ise işlenmeyen tarım arazisi oluşturmaktadır.

✱

mw

Marmara Denizi kıyısında ve İznik Gölü kıyısındaki yerleşmelerde zeytin yetiştirilmektedir. Uludağ ve Milli Park sınırları içinde, Orhaneli ve Keles ilçeleri çevrelerinde orman alanları bulunmaktadır. Karacabey ve Mustafakemalpaşa Ovalarında Büyük mera alanları da bulunmaktadır.

Merkezde maki türleri yer alırken, yüksek yerlerde kayın, gürgen, meşe, köknar ve çınar ağaçlarının bulunduğu ormanlar ve fundalık alanlar bulunmaktadır.

I.4.5. TOPRAK KABİLİYETİ

Bursa' da 1. sınıf topraklar genellikle düz ve sulanabilir alanlarda yer almaktadır. Daha çok alüviyal kahverengi orman, kireçsiz kahverengi orman, rendina, hidromafik alüviyal ve vertisol topraklar bulunmaktadır. Tarım için uygun toprak bünyesi vardır.

I.4.6. ULAŞIM:

Ayrıca, Bursa kent makro formunu da belirleyen önemli karayolu ulaşım aksları şunlardır.

Doğu kesimde ; Bursa- Eskişehir, Ankara karayolu,

Kuzey kesimde ; Bursa-Gemlik, Yalova, İstanbul Karayolu ile Bursa-Mudanya Karayolu

Batı Kesimde ; Bursa - Balıkesir, İzmir Karayolu, Bursa _eski İzmir yoludur.

Bursa'da ulaşım sistemi olarak demiryolu ulaşımı mevcut değildir. Ancak TCDD Genel Müdürlüğü tarafından yapım ihalesi yapılan Bandırma-Bursa-Ayazma-Osmaneli hattının kamulaştırma çalışmalarına başlanmıştır. Karayolları açısından bizzat kendisi odak oluşturma özelliğine sahiptir. Denizyolu ulaşımı, Mudanya ve Gemlik'ten sağlanırken, havayolu ulaşımı, Bursa Yenişehir Havaalanı'ndan sağlanmaktadır. *(Kaynak:Merkez Planlama Bölgesi Açıklama raporu)*

I.4.7. DEPREM DURUMU:

Planlama alanı ve yakın çevresi Bayındırlık ve İskan Bakanlığı "Türkiye Deprem Bölgeleri Haritası" na göre I. Derece deprem bölgesi sınırında yer almaktadır (harita2)

*

me

Harita 2: Bursa İli Deprem Haritası

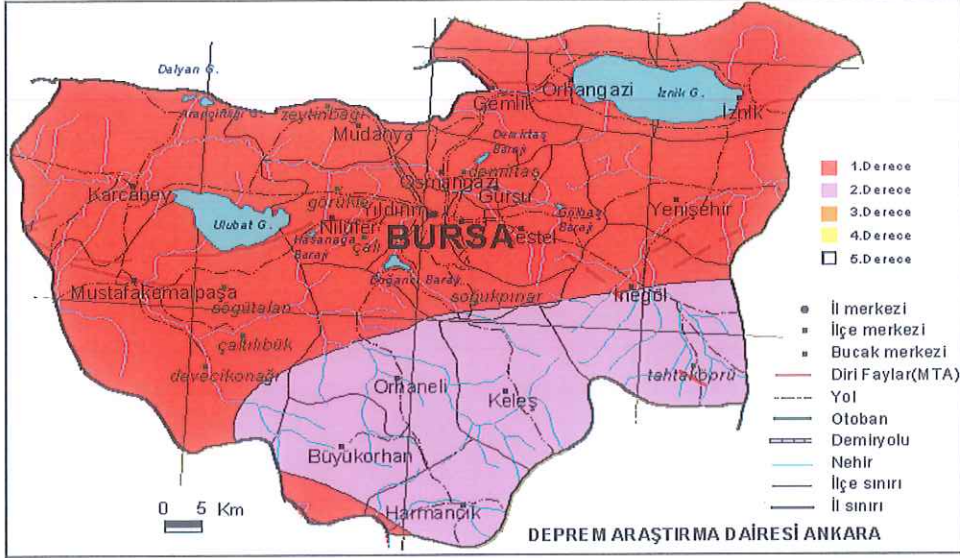

Bursa Merkez ve yakın çevresi, kuzeyinden geçen Kuzey Anadolu Fayı (KAF)'nın üzerinde gelişen sismik hareketlerin etkisinde kalmaktadır. Kuzey Anadolu Fayı, Akyazı ve Göynük arasında iki kola ayrılmaktadır.

Kuzey Anadolu Fayı'nın kuzeyde kalan kısmı Adapazarı-İzmit-Yalova istikametini takiben Marmara Denizine doğru devam etmektedir. Bu kol üzerinde 17 Ağustos 1999 da meydana gelen 7.4 büyüklüğündeki Gölcük depremi Bursa'da hissedilmiştir. Bu depremin inceleme alanındaki maksimum yatay ivmesi Afet İşleri Genel Müdürlüğü –Deprem Araştırma Dairesi (DAD) verilerine göre 54 Mg civarında olmuştur. Kuzey Anadolu Fayı'nın kuzey kolunun Bursa Merkeze uzaklığı yaklaşık 70 km'dir.

Kuzey Anadolu Fayı'nın güney kolunu oluşturan ve İznik Gölü'nün hemen güneyinden geçen ve Gemlik Körfezi'nden Marmara Denizi'nin içlerine doğru devam eden hat üzerinde meydana gelebilecek olası bir depremden planlama alanının yoğun bir şekilde etkilenebileceği yapılan analizlerin sonucunda tespit edilmiştir. Kuzey Anadolu Fayı'nın güney kolunun inceleme alanına uzaklığı yaklaşık 25 km'dir. Bu nedenle bu kol üzerinde gelişebilecek bir depremin etkisi inceleme alanında çok daha fazla olacaktır. (Kaynak: Merkez Planlama Bölgesi Açıklama raporu)

Resim 1:

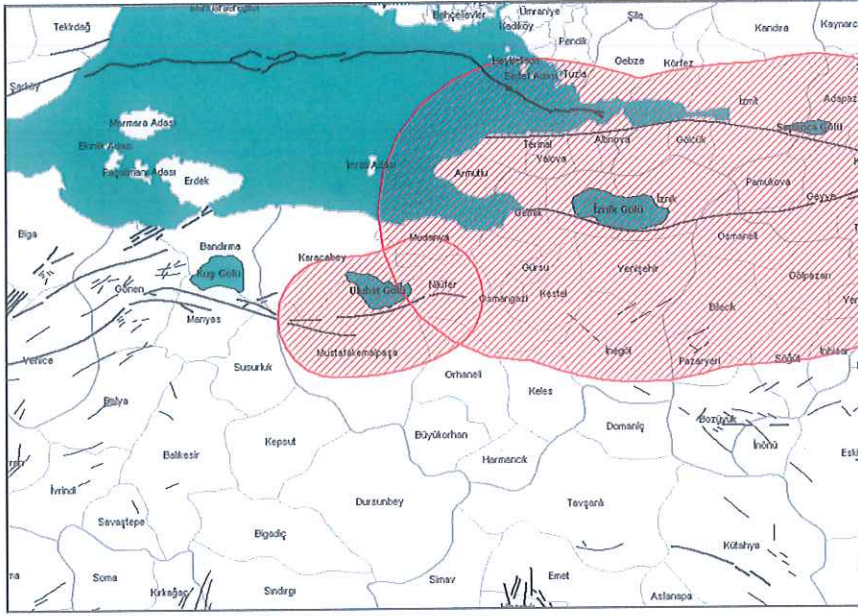

KAF'ın güney kolu haricindeki fay zonları ise batıda Bursa fay zonu, güneydoğuda ise İnönü-Eskişehir fay zonu'dur. Bursa Yerleşiminin güney kesiminden geçen ve İnönü-Eskişehir fay zonunun devamı niteliğindeki fay hattı inceleme alanı için ciddi tehlike oluşturmaktadır. Aletsel verileri de göz önüne aldığımızda (21 Ekim 1983, İnegöl depremi, $M=4,9$) bu fayların inceleme alanını tehdit ettiğinin ve daha büyük depremlerin meydana gelebileceğinin işaretidir.

KAF'ın güney kolunun ürettiği en son büyük depremin yüzyıllar önce olduğu, Bursa fayı ya da alt fay zonunun ise yüzyılı aşkın bir süre önce yıkıcı deprem meydana getirdiği bilinmektedir. Olabilecek bir depremin olası yeridir. Bursa ve çevresinin diri faylarını MTA tarafından hazırlanan 1/25 000 ölçekli jeoloji haritasında da sunulmuştur.

Bursa çevresinin ve Marmara Bölgesinin Sismotektonik haritası Şekil '2 de verilmiştir.

Resim 2:

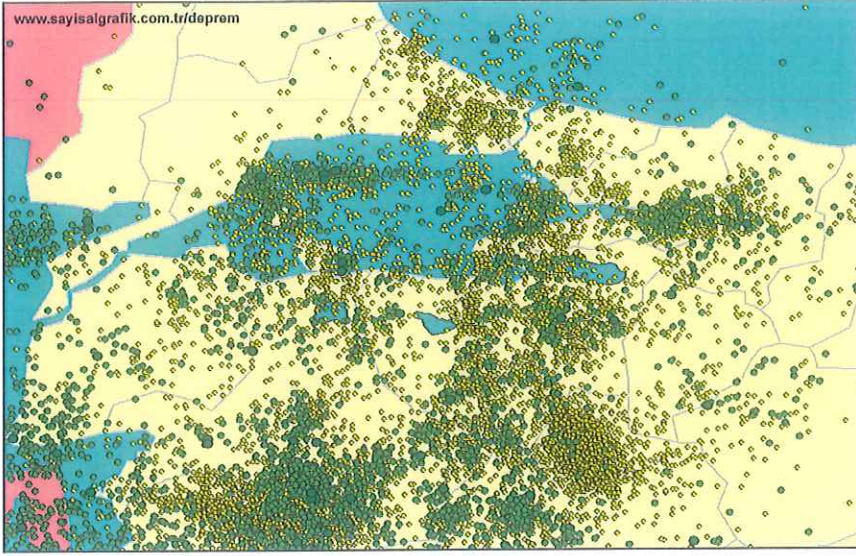

Resim 3:

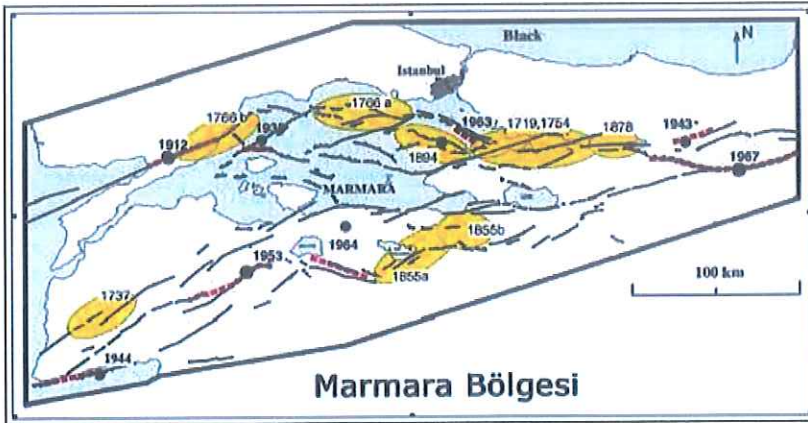

II. PLANLAMA ALANI KAPSAM VE AMAÇ

İli: Bursa

İlçe: Osmangazi

Mahalle: İstiklal

Plan Adı: 1/1000 Ölçekli Hürriyet-Adalet-İstiklal-Soğukkuyu- Karaman Mahalleleri Uygulama İmar Planı Revizyonu

★

Alu

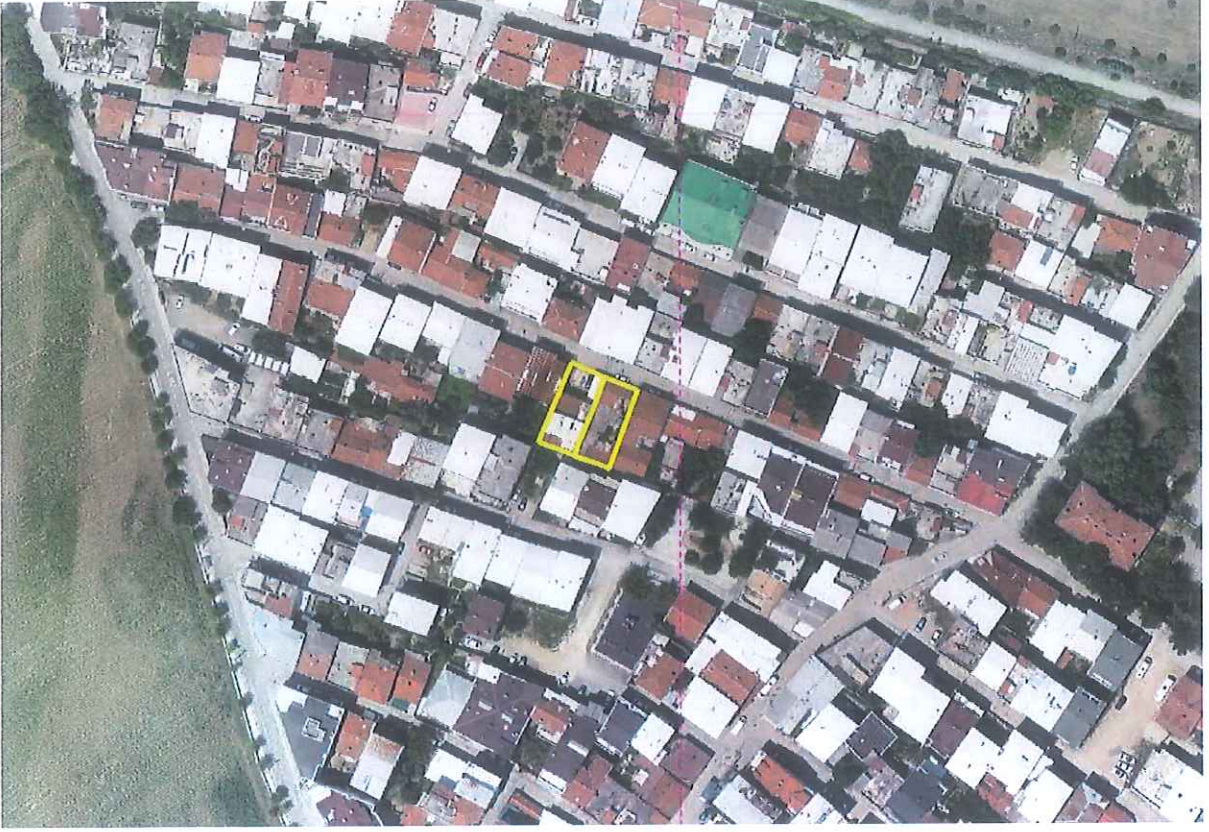

Planlama Alanı Adalet Mahallesi 15. Zafer Sokak üzerinde yer alan 575 ada 11-12 parselleri kapsamaktadır.

Büyükşehir Belediye Meclisi'nin 22.06.2021 tarih ve 1022 sayılı kararı ve UİP-16239669 sayı ile onaylı 1/1000 Ölçekli Hürriyet Adalet İstiklal Soğukkuyu Karaman Mahalleleri İmar Planı Revizyonu kapsamında kalan Adalet Mahallesi 575 ada 12 parselin 11 parsel ile birleşmeden tek başına yapılaşabilmesi için imar hattının düzeltilerek plan değişikliği yapılması talep edilmektedir.

III. UYGULAMA İMAR PLANINA ESAS JEOLÖJİK ETÜD

*

Ulu

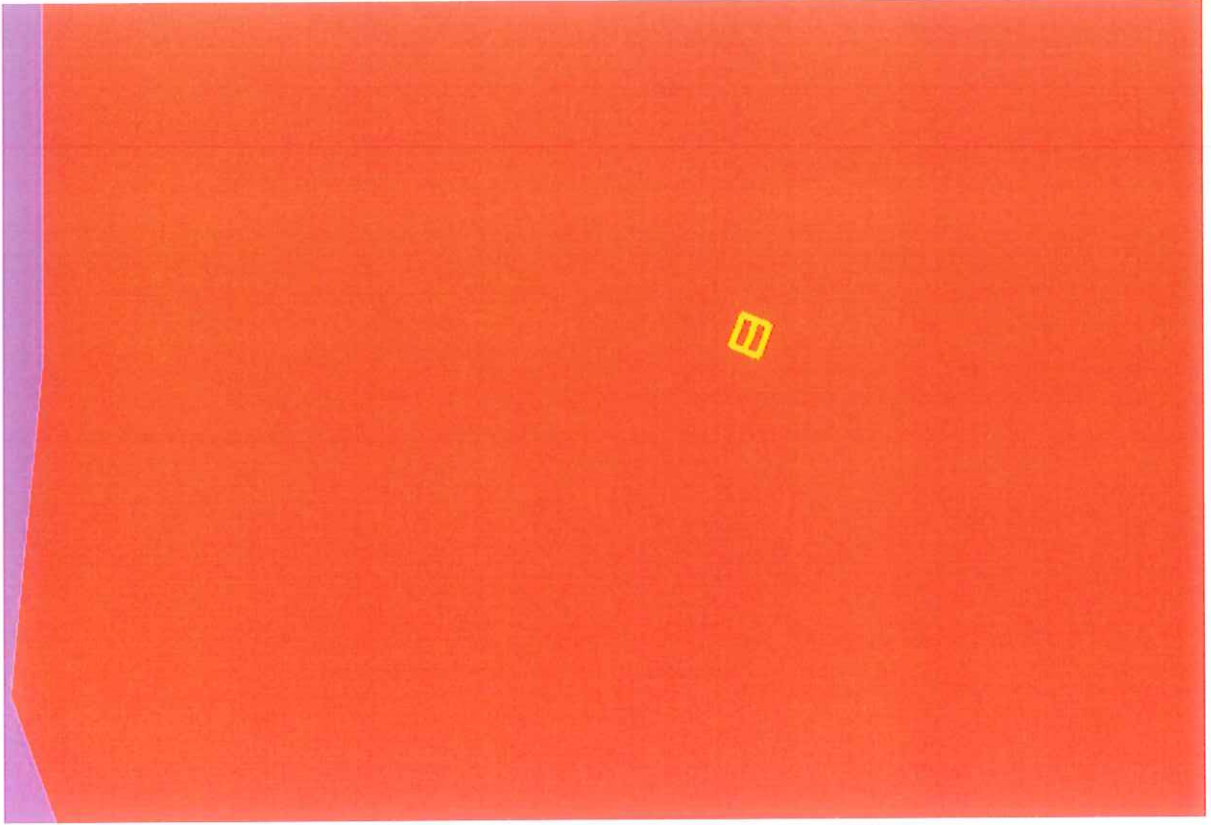

Plan deęişikliğine konu alan Zemin Deęerlendirme Paftasında Qal (Aliüvyon) alanda kalmakta olup turuncu renk olarak lekelenmiş ve Büyük Şehir sınırlarının büyük bir çoęunluęuna karşılık gelmektedir.

Bu alan içinde kalan yerlerin büyük bir kısmı 'ova koruma alanları' içinde kalmaktadır.

Bütün bu alanlarla ilgili olarak; bu alanda yapılan; temel sondajları, laboratuvar verileri, sismik kırılma ve rezistivite çalışmalarını verileri neticelerine göre řu sonuçlara varılmıştır:

- Jeolojik olarak, bu alanlarda bulunan alüvyon çok heterojen olup, yatayda ve düşeyde farklı yayılımlar göstermektedir.
- Bu alanlarda , alüvyon genelde, ince malzeme yüzdesi daha fazla olan, kumlu, siltli, yüksek pilastisiteli killerden oluşmaktadır.
- Arazi penetrasyon deęerleri ortalama; $N=10 - 25$ arasında deęişmektedir. Saha içerisinde münferit olarak, $N= 4 - 10$ arasında penetrasyon deęerleri elde edilmiş olmakla beraber bu deęerler kendi çevresinde bir bütünlük arz etmediğinden genel deęerlendirmede pekte dikkate alınmamışlardır. Ancak uygulamada buna benzer zemin koşulları karşısında önlemler alınmalıdır.
- Yeraltı su seviyesi, 0.50m. – 8.50m. arasında deęişmektedir.



Handwritten signature in blue ink.

- Bu alanlar içinde yapılan rezistivite çalışmaları ile sondaj çalışmalarından elde edilen veriler birbirlerini destekler nitelikler taşımaktadır.
- Sahada yapılan sismik kırılma çalışmaları neticesinde elde edilen zemin dinamik değerleri ile sahadan alınan numuneler üzerinde yapılan laboratuvar deneyleri, bir tablo halinde rapor ekinde verilmektedir.
- Bu alanlar içinde kalan ve farklı özellikler arz eden zeminlerde bulunmaktadır.

-Kum-çakıl ocağı olarak işletilmiş alanlar.

Bu alanlar malzeme ocağı olarak işletilmiş olup daha sonraları bazı işletilmiş alanlar kontrolsüz olarak doldurulmuş bazıları ise halen doldurulmamış sahaları oluşturmaktadır. Bu alanlarda kat yüksekliğine bakılmaksızın özel temel sistemleri veya zemin iyileştirilmeleri yapılmadan yapılaşmaya gidilmemesi gerekir. Bu çözüm pahalı metotlar gerektirdiğinden bu tür alanların yeşil saha olarak planlanması uygun olacaktır.

- Sıvılaşma ve şişme özelliği gösteren alanlar.

Bu alanlarda sıvılaşma görülebileceğinden parsel bazındaki etütlerde bu durum detaylı irdelenmeli ve gerekli önlemler alındıktan sonra yapılar projelendirilmelidir. Bu bölgelerde 3 kat yüksekliğe kadar olan yapılarda temeller yüzeysel temel sistemleri ile teşkil edilebilecektir. Ancak 3 katın üstünde yapılaşmaya gerek duyulursa özel temel sistemleri ve zemin iyileştirmeleri yapılması gerekecektir.

Ayrıca bu alanlarda şişmeye ve sıvılaşmaya karşı gerekli önlemler alınmalıdır.

- Bu bölgelerdeki alüvyon zeminler deprem dalgalarına kaya zeminlere oranla 3 kat daha fazla zemin büyütmesi göstermektedir. (Eyidoğan.H ,2000 Bursa Ve Çevresinin Depremselliği Ve Beklenen Yer Hareketleri. TMMOB Jeofizik Müh.Odası Güney Marmara Depremleri Ve Jeofizik Toplantısı, Bursa)
- Zemin hakim titreşim periyodu $T_0=0.40 - 0.60$ sn arasındadır.
- Zemin grubu C3/D1, sınıfı ise Z3/Z4 olarak tanımlanmıştır.
- Kum-çakıl ocağı ve sıvılaşma potansiyeli dışında kalan alanlarda, zemin büyütmesi dikkate alınarak, bodrum durumuna da bağlı olmak koşulu ile 5kat ve üstü yapılarda oturma problemleri nedeniyle derin temel sistemleri veya zemin iyileştirme yöntemlerine gerek duyulacaktır.
- Bölge, 1. Derece deprem kuşağında bulunduğundan parsel ölçeğinde etüt yapılması gereklidir.
- Afet bölgelerinde yapılacak yapılar hakkındaki yönetmeliklere uyulması gerekmektedir.

IV. ONAYLI PLAN VERİLERİ

III.1. 1/5000 ÖLÇEKLİ NAZIM İMAR PLANI

Harita 3: 1/5000 ölçekli Osmangazi Nazım İmar Planı

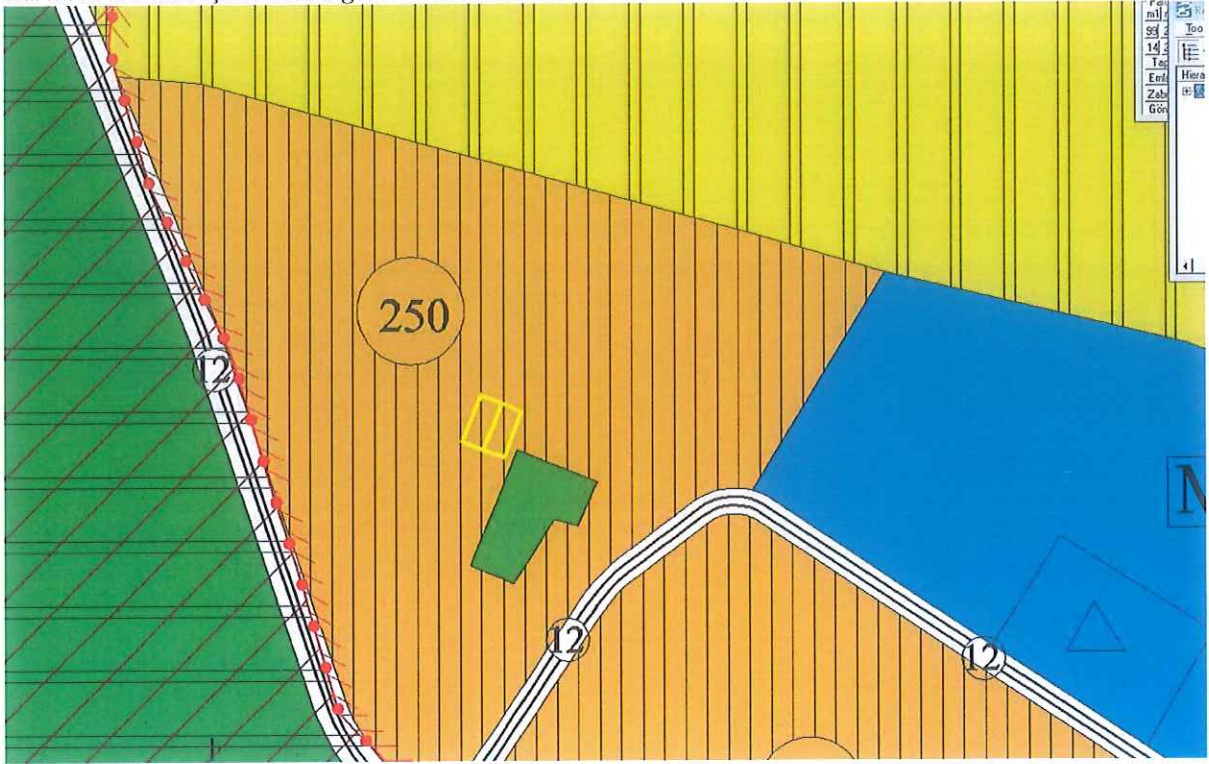

1/5000 ölçekli Nazım İmar Planı kapsamında plan değişikliği yapılan Adalet Mahallesi 575 ada 11 ve 12 parseller 1/5000 Ölçekli Nazım İmar Planı kapsamında brüt 250 kişi/ha yoğunlukta meskun konut alanında kalmaktadır.

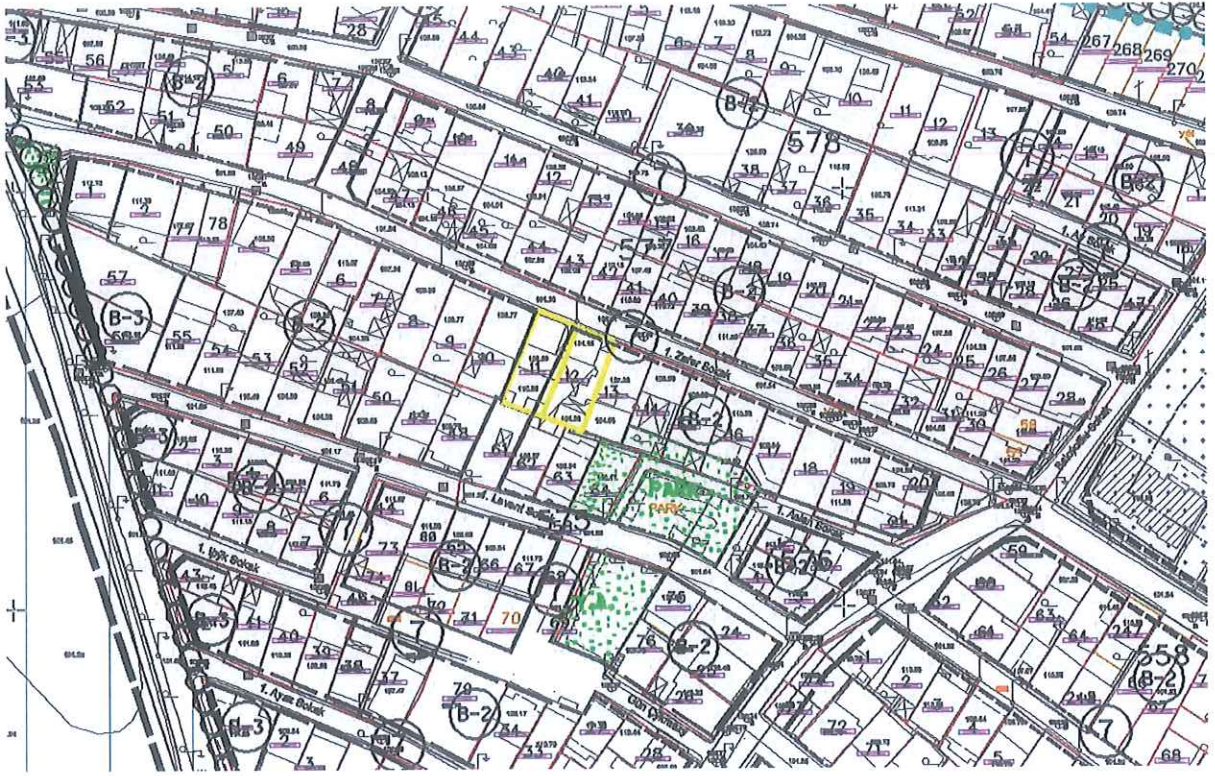

III.2. 1/1000 ÖLÇEKLİ UYGULAMA İMAR PLANI

Büyükşehir Belediye Meclisi'nin 22.06.2021 tarih ve 1022 sayılı kararı ve UİP-16239669 sayılı ile onaylı 1/1000 Ölçekli Hürriyet Adalet İstiklal Soğukkuyu Karaman Mahalleleri İmar Planı Revizyonu kapsamında 1/1000 Ölçekli Hürriyet Adalet İstiklal Soğukkuyu Karaman Mahalleleri İmar Planı Revizyonu kapsamında 575 ada 12 parsel bitişik nizam 2 kat konut alanında ve kısmen yolda 575 ada 11 parselin büyük bir kısmının yolda ve kısmen bitişik nizam 2 kat konut alanında kalmakta ve parselasyon planına göre tek başına yapılaşmamakta olup her iki parselde de yapı bulunmaktadır.

IV. PLAN DEĞİŞİKLİĞİ ÇALIŞMASI

Büyükşehir Belediye Meclisi'nin 22.06.2021 tarih ve 1022 sayılı kararı ve UİP-16239669 sayılı ile onaylı 1/1000 Ölçekli Hürriyet Adalet İstiklal Soğukkuyu Karaman Mahalleleri İmar Planı Revizyonu kapsamında kalan Adalet Mahallesi 575 ada 12 parselin 11 parsel ile birleşmeden tek başına yapılaşabilmesi için imar hattının düzeltilerek, imar hattının kadastral hat ile çakıştırılması şeklinde plan değişikliği hazırlanmıştır. Plan değişikliği ile planın uygulanabilirliği artırılmış olup yoğunluk artırıcı donatı azaltıcı nitelik taşımadığından planlama ilkeleri kapsamında ve Mekansal Planlar Yapım Yönetmeliği'nin 26. Maddesi kapsamında sakıncalı bulunmamaktadır.

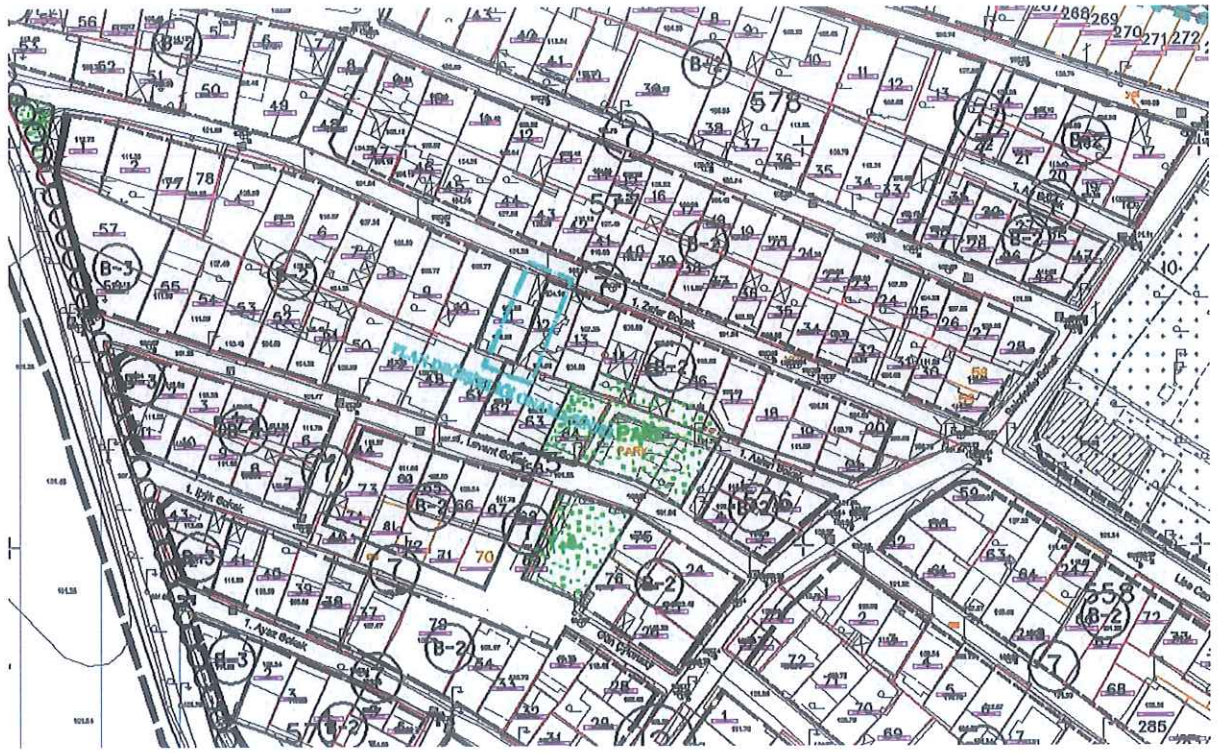

KULLANIM	MEVCUT (m ²)	ÖNERİ (m ²)
KONUT ALANI	276,34	231,34
YOL	196,06	241,06
TOPLAM	472,40	472,40

Handwritten signature or initials in blue ink.