



OSMANGAZİ BELEDİYESİ
KENTSEL TASARIM MÜDÜRLÜĞÜ
PLANLAMA BÜROSU

**BURSA İLİ, OSMANGAZİ İLÇESİ, HAMİTLER MAHALLESİ 6400
ADA 200 - 201- 202 - 211 PARSELLERE İLİŞKİN 1/1000
BAĞLARBAŞI KUZEYİ UYGULAMA İMAR PLANI DEĞİŞİKLİĞİ**

PLAN DEĞİŞİKLİĞİ AÇIKLAMA RAPORU

TRENETA Turizm Planlama A.Ş.

Bademli Mah. 26. Sk. No: 6 Mudanya/BURSA

Tic. Sic. No: 111357 Mudanya V.D: 8391219883

Dr. Murat OZYABA

(A grubu Y. Şehir Plancısı, Sit. Koruma Plancısı)

Cda. Sic. No: 8311 Dış. No: 07015394

ozyaba@gmail.com GSM: 0532 584 55 45

UİP - 16441561

Kâtip Üye
Hakan KÖPRÜLÜĞÖLLARI

Kâtip Üye
Ayşegül SEYRAN

Osmangazi Belediye Meclisi'nin
05.10.2022 tarih ve 606 sayılı kararı ile
uygun bulunmuştur.

Hasan Hüseyin ERDÖNMEZ
Osmangazi Belediye Başkanı V.

Bursa Büyükşehir Belediye Meclisi'nin
..... tarih ve Sayılı kararı ile
onaylanmıştır.

Alinur AKTAŞ
Bursa Büyükşehir Belediye Başkanı

I. BURSA'NIN ÜLKE VE BÖLGE İÇİNDEKİ YERİ

I.1. KONUMU:

Bursa Türkiye'nin kuzeybatısında Marmara Bölgesinde yer alan bir il merkezidir.

Bursa 17 ilçeye sahip bir il merkezidir. Bursa'ya ait ilçeler sırasıyla; Nilüfer, Osmangazi, Yıldırım, Büyükşehir, Gemlik, Gürsu, Harmancık, İnegöl, İznik, Karacabey, Keles, Kestel, Mudanya, M. Kemalpaşa, Orhaneli, Orhangazi, Yenişehir'dir. (Harita 1)

Bu ilçelerden Nilüfer, Osmangazi, Yıldırım Büyükşehir Belediyesi'ni oluştururken 5216 sayılı "Büyükşehir Yasası" kapsamında Gemlik, Gürsu, Kestel, Mudanya ilçeleri de Büyükşehir Belediyesi sınırlarına dâhil olmuştur.

Harita 1: Bursa İli İdari Bölünüşü

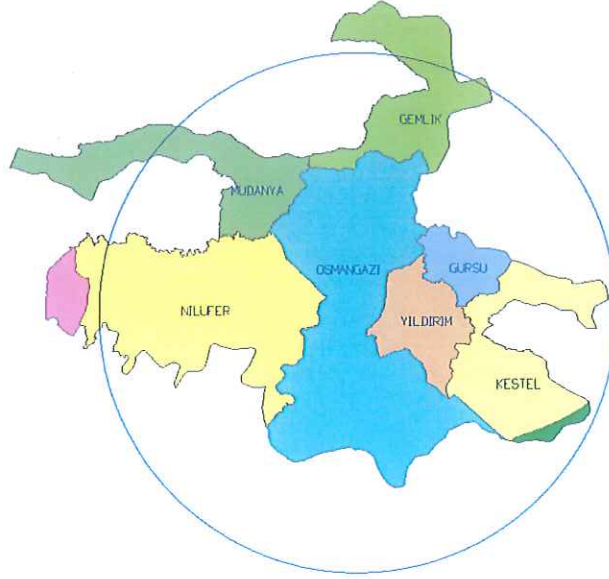

Bursa İl geneli itibariyle 2010 yılı nüfusu 2.605.495, yüzölçümü 10.422 km², nüfus yoğunluğu ise km² 'de 250 kişidir. Bursa ülke nüfusunun % 3,5 ini barındırır. (2020 yılı Türkiye nüfusu 83.154.997 kişidir. (TÜİK)

I.2. NÜFUS VE DEMOGRAFİK YAPISI:

Bursa Büyükşehir Belediyesinin kapsamında, Osmangazi, Nilüfer, Yıldırım ilçeleri 2020 yılı nüfusu, 5216 sayılı yasa kapsamında kendisine bağlanan Gürsu, Kestel, Mudanya, Gemlik ilçeleri ve bağlı belde ve köyleri ile birlikte nüfusu 3.056.120 kişiye çıkmıştır. (Kaynak: Adrese Dayalı Nüfus Kayıt Sistemi sonuçları)

Bursa Kentsel Alanı Tarihi Kent Merkezi'nin de yer aldığı ve Uludağ'ın kuzey yamaçlarından Ovaya yayılan geniş bir alana yerleşmiştir.

Kent Doğu ve Batıda bitişik iki büyük leke olarak belirginleşir. Bu iki yerleşim bölgesini ayıran Nilüfer Çayının doğu kesiminde; Osmangazi İlçe Belediyesinin bir kısmı, Yıldırım Belediyeleri yer alır. Daha doğu kesimde Gürsu ve Kestel yerleşmeleri Merkez bölgeyi tamamlar. Batı Kesiminde ise Osmangazi Belediyesi yerleşimi yer alır.

I.3. EKONOMİK YAPISI

Bursa, ülke ekonomisine sağladığı katma değer açısından İstanbul, Kocaeli ve İzmir'den sonra 4' üncü sırada yer almaktadır. Türkiye genelinde sosyo-ekonomik gelişmişlik sıralamasında ise Bursa, İstanbul, Ankara, İzmir ve Kocaeli'nden sonra 5. nci sıradadır.

Bursa İli'nin Türkiye GSMH' sine katkısı 1980 yılında %3.2, 1990 yılında %3.5, 2000 yılında %3.7, 2004 yılında %3.9 olmuştur. Buna göre DİE tarafından tüm Türkiye için yaklaşık 300 milyar dolar olarak açıklanan GSMH' nin 12 milyar dolar kısmını Bursa karşılamıştır.

Türkiye ekonomisinde önemli yeri olan Bursa ilinde kişi başına düşen GSYİH 2000 yılı rakamlarına göre 3.491 USD olup bu rakam Türkiye ortalamasının (2.941) üzerindedir.

İşgücünün istihdamı açısından bakıldığında; Türkiye genelinde Bursa ili 13. sırada yer almaktadır. 1970 yılında il genelindeki istihdam 390.447 iken, 1990 yılında yüzde 69,7 artışla 662.517'e yükselmiştir. (Kaynak: Merkez Planlama Bölgesi Açıklama raporu)

Bursa'da aktivite oranının çok yüksek olduğu ve yıllara göre oranının düştüğü görülmektedir. Bu nüfus artış oranına göre tarım sektöründe çalışanların daha az artmasından kaynaklanmaktadır.

I.4. FİZİKSEL YAPISI

I.4.1. TOPOĞRAFYA

Bursa ilinin topoğrafyasını birbirinden eşiklerle ayrılmış çöküntü alanları ile dağlar belirler.

Bursa ilinin yaklaşık %35'ini dağlar, %17'sini ovalar kaplar. Bursa Ovası'ndaki tarım arazilerinde ağırlıklı olarak sulu tarım yapılmaktadır.

I.4.2. AKARSU VE GÖLLER

İlin en önemli akarsu kaynağı Nilüfer Çayı ve kollarıdır. Deliçay, Akarsu Deresi, Kaplıkaya Deresi, Ayvalı Deresi il merkezinin diğer önemli akarsularıdır. Ulubat ve İznik Gölleri ise Türkiye'nin önemli göllerindendir.

I.4.3. İKLİM

Bursa iklimi Akdeniz ile Karadeniz arasında geçiş özelliği göstermektedir. Sert ve kurak bir iklim özelliği görülmemektedir. En çok yağış kış ve ilkbahar aylarında almaktadır. Merkez ilçenin yıllık sıcaklık ortalaması 14.4 derecedir. Ortalama sıcaklık Ocak ayı için 5.1, Temmuz ayı için 24.1 derecedir. Ortalama sıcaklık kış ayları için 5 derece, yaz ayları için 24 derecedir.

49 yıllık verilere göre aylık ortalama yağış miktarı 60.8 mm.'dir. Söz konusu dönemdeki aylık ortalamaları göz önüne alındığında en çok yağışın Aralık ayında, en az yağışın ise Ağustos ayında olduğu görülmektedir. Yıllık ortalama yağışlı günler sayısı 115.7'dir. Ortalama olarak yılda 10 gün süre ile kar kaplı kalmaktadır.

I.4.4. BİTKİ ÖRTÜSÜ

Bursa, bitki örtüsü bakımından çeşitlilik göstermektedir. Bursa'nın toplam alanının % 30'unu ekili dikili alanlar, % 1.67'sini nadas alanları ve % 5.14'ünü ise işlenmeyen tarım arazisi oluşturmaktadır.

Marmara Denizi kıyısında ve İznik Gölü kıyısındaki yerleşmelerde zeytin yetiştirilmektedir. Uludağ ve Milli Park sınırları içinde, Orhaneli ve Keles ilçeleri çevrelerinde orman alanları bulunmaktadır. Karacabey ve Mustafakemalpaşa Ovalarında Büyük mera alanları da bulunmaktadır.

Merkezde maki türleri yer alırken, yüksek yerlerde kayın, gürgen, meşe, köknar ve çınar ağaçlarının bulunduğu ormanlar ve fundalık alanlar bulunmaktadır.

I.4.5. TOPRAK KABİLİYETİ

Bursa'da 1. sınıf topraklar genellikle düz ve sulanabilir alanlarda yer almaktadır. Daha çok alüvyal kahverengi orman, kireçsiz kahverengi orman, rendina, hidromafik alüvyal ve vertisol topraklar bulunmaktadır. Tarım için uygun toprak bünyesi vardır.

1.4.6. ULAŒIM:

Ayrıca, Bursa kent makro formunu da belirleyen önemli karayolu ulaşım aksları şunlardır.

Doğu kesimde ; Bursa- Eskişehir, Ankara karayolu,

Kuzey kesimde ; Bursa-Gemlik, Yalova, İstanbul Karayolu ile Bursa-Mudanya Karayolu

Batı Kesimde ; Bursa - Balıkesir, İzmir Karayolu, Bursa _eski İzmir yoludur.

Bursa'da ulaşım sistemi olarak demiryolu ulaşımı mevcut değildir. Ancak TCDD Genel Müdürlüğü tarafından yapım ihalesi yapılan Bandırma-Bursa-Ayazma-Osmaneli hattının kamulaştırma çalışmalarına başlanmıştır. Karayolları açısından bizzat kendisi odak oluşturma özelliğine sahiptir. Denizyolu ulaşımı, Mudanya ve Gemlik'ten sağlanırken, havayolu ulaşımı, Bursa Yenişehir Havaalanı'ndan sağlanmaktadır. (Kaynak:Merkez Planlama Bölgesi Açıklama raporu)

1.4.7. DEPREM DURUMU:

Planlama alanı ve yakın çevresi Bayındırlık ve İskân Bakanlığı Türkiye Deprem Bölgeleri Haritasına göre *I. Derece Deprem Bölgesi* sınırında yer almaktadır.

Harita 2: Bursa İli Deprem Haritası

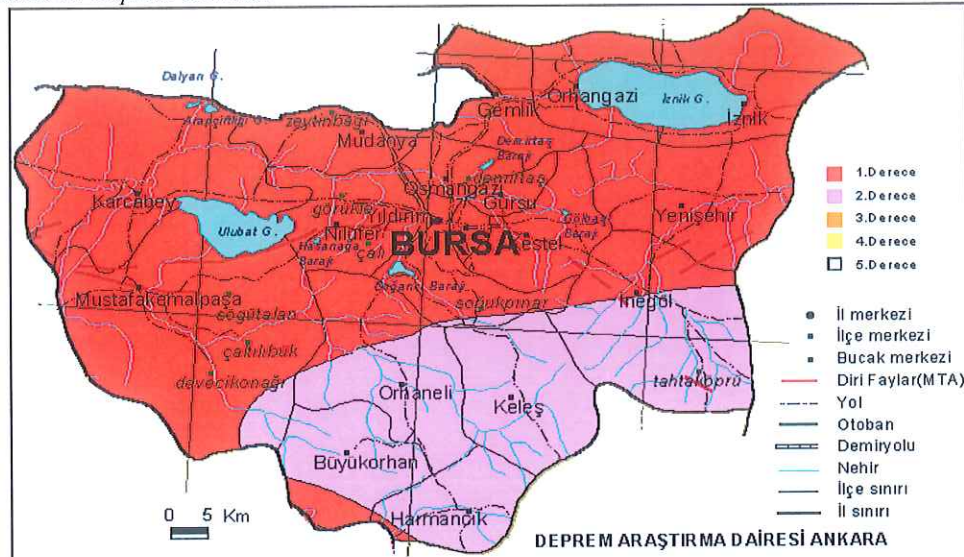

Bursa Merkez ve yakın çevresi, kuzeyinden geçen Kuzey Anadolu Fayı (KAF)'nın üzerinde gelişen sismik hareketlerin etkisinde kalmaktadır. Kuzey Anadolu Fayı, Akyazı ve Göynük arasında iki kola ayrılmaktadır.

Kuzey Anadolu Fayı'nın kuzeyde kalan kısmı Adapazarı-İzmit-Yalova istikametini takiben Marmara Denizine doğru devam etmektedir. Bu kol üzerinde 17 Ağustos 1999 da meydana gelen 7.4 büyüklüğündeki Gölcük depremi Bursa'da hissedilmiştir. Bu depremin inceleme alanındaki maksimum yatay ivmesi Afet İşleri Genel Müdürlüğü –Deprem Araştırma Dairesi (DAD) verilerine göre 54 Mg civarında olmuştur. Kuzey Anadolu Fayı'nın kuzey kolunun Bursa Merkeze uzaklığı yaklaşık 70 km'dir.

Kuzey Anadolu Fayı'nın güney kolunu oluşturan ve İznik Gölü'nün hemen güneyinden geçen ve Gemlik Körfezi'nden Marmara Denizi'nin içlerine doğru devam eden hat üzerinde meydana gelebilecek olası bir depremden planlama alanının yoğun bir şekilde etkilenebileceği yapılan analizlerin sonucunda tespit edilmiştir. Kuzey Anadolu Fayı'nın güney kolunun inceleme alanına uzaklığı yaklaşık 25 km'dir. Bu nedenle bu kol üzerinde gelişebilecek bir depremin etkisi inceleme alanında çok daha fazla olacaktır. (Kaynak:Merkez Planlama Bölgesi Açıklama raporu)

Resim 1:

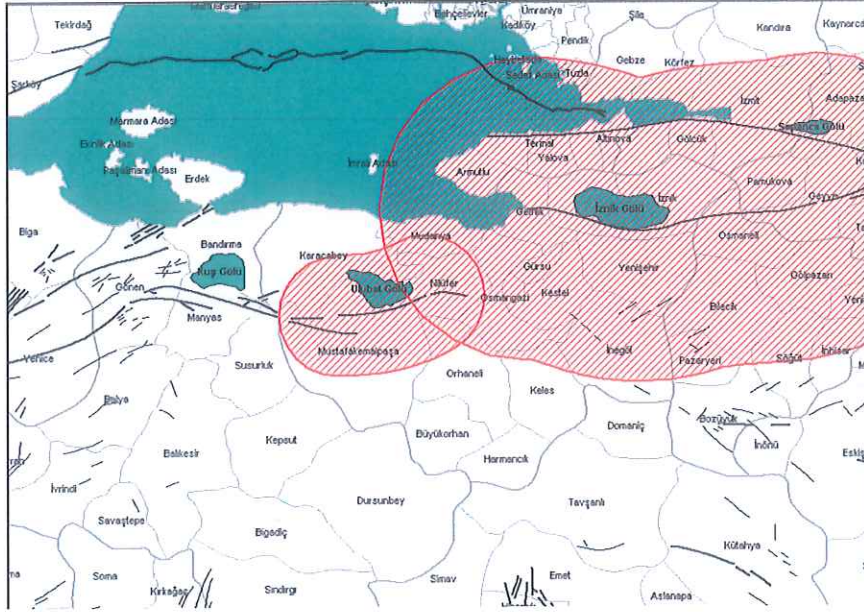

KAF'ın güney kolu haricindeki fay zonları ise batıda Bursa fay zone, güneydoğuda ise İnönü-Eskişehir fay zonudur. Bursa Yerleşiminin güney kesiminden geçen ve İnönü-Eskişehir fay zonunun devamı niteliğindeki fay hattı inceleme alanı için ciddi tehlike oluşturmaktadır. Aletsel verileri de göz önüne aldığımızda (21 Ekim 1983, İnegöl depremi, $M=4,9$) bu fayların inceleme alanını tehdit ettiğinin ve daha büyük depremlerin meydana gelebileceğinin işaretidir.

KAF'ın güney kolunun ürettiği en son büyük depremin yüzyıllar önce olduğu, Bursa fayı ya da alt fay zonunun ise yüzyılı aşkın bir süre önce yıkıcı deprem meydana getirdiği bilinmektedir. Olabilecek bir depremin olası yeridir. Bursa ve çevresinin diri faylarını MTA tarafından hazırlanan 1/25 000 ölçekli jeoloji haritasında da sunulmuştur.

Bursa çevresinin ve Marmara Bölgesinin Sismotektonik haritası Şekil 'de verilmiştir.

Resim 2:

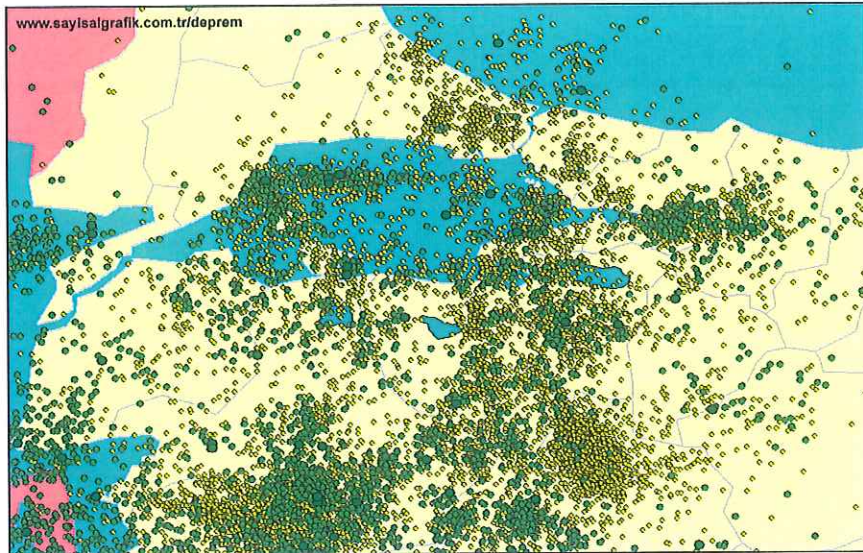

Resim 3:

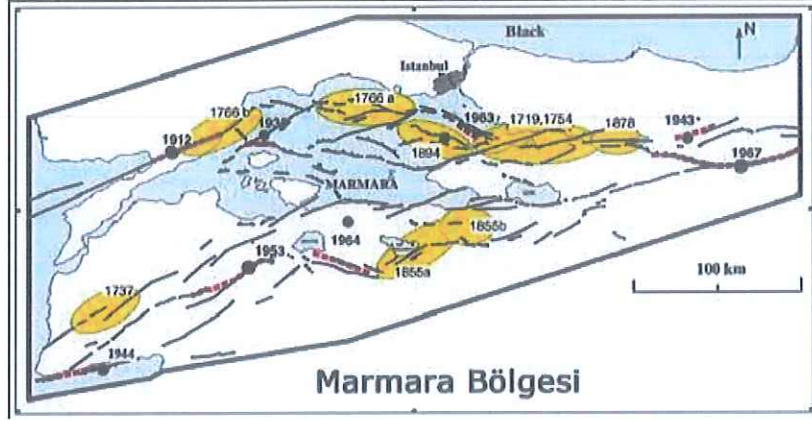

II. PLANLAMA ALANI KAPSAM VE AMAÇ

İli: Bursa

İlçe: Osmangazi

Mahalle: Bağlarbaşı

Plan Adı: 1/1000 ölçekli Bağlarbaşı Kuzeyi Uygulama İmar Planı



Hayrettin CENGİZ'in 08.09.2021 tarih ve 77944 sayılı başvurusu ile Hamitler Kuba Caminin Hamitler Mahallesi 6400 ada 200 parselde olması gerekirken Hamitler Mahallesi 6400 ada 201 parselde yer aldığından bahisle, konunun Belediye tarafından incelenmesi hususu talep edilmiştir.

III. ONAYLI PLAN VERİLERİ

III.1. 1/5000 ÖLÇEKLİ NAZIM İMAR PLANI

Harita 3: 1/5000 ölçekli Osmangazi Merkez Nazım İmar Planı

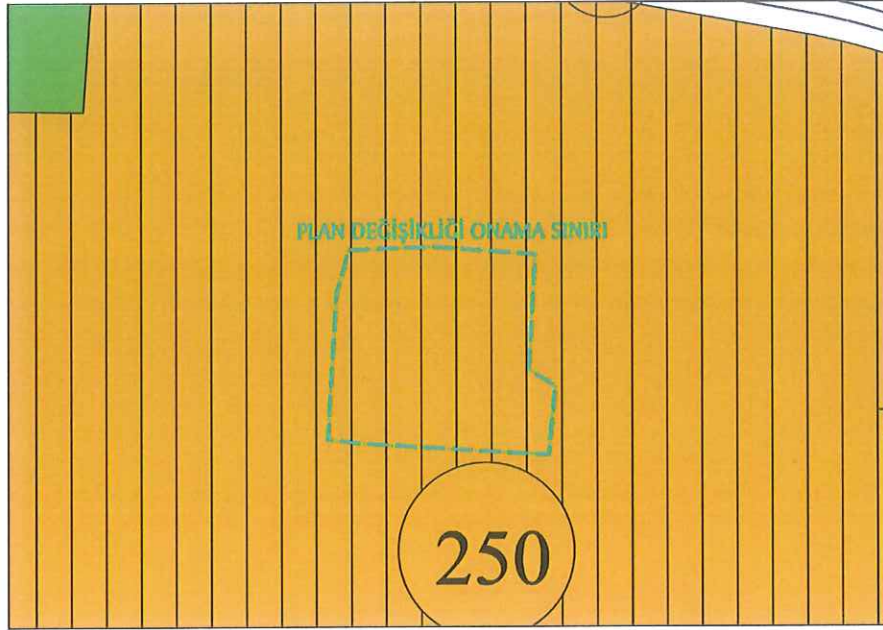

Hamitler Mahallesi 6400 ada 200-201-202-211 parseller, onaylı 1/5000 ölçekli Osmangazi Merkez Nazım İmar Planında 250 kişi/ha yoğunlukta Meskûn Konut Alanında kalmaktadır.

III.2. 1/1000 ÖLÇEKLİ UYGULAMA İMAR PLANI

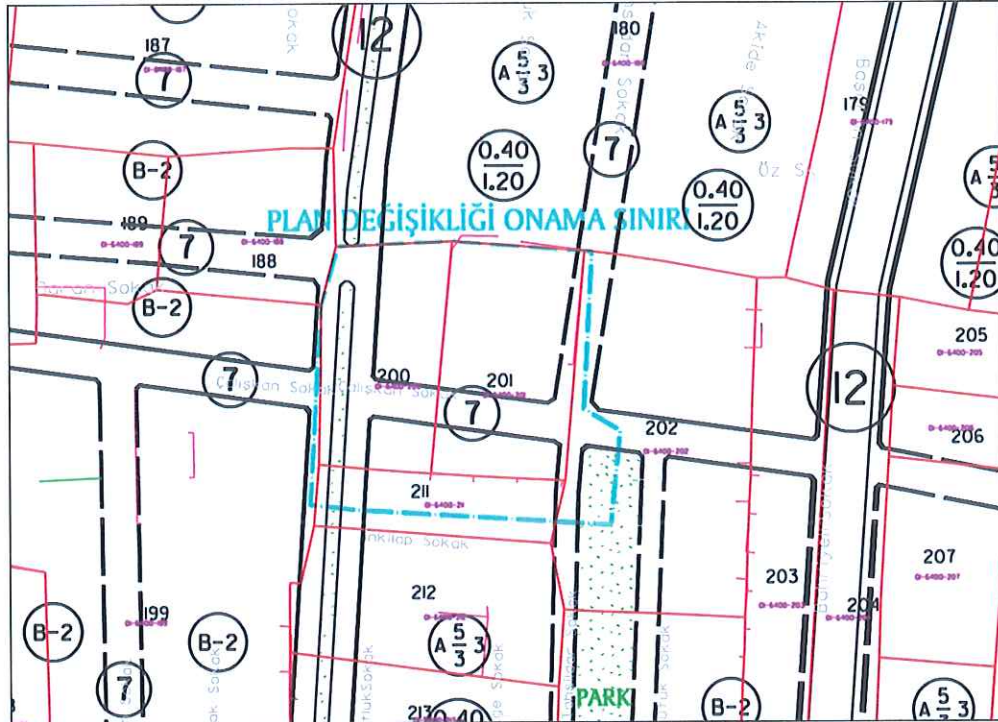

Şekil 1: Meri 1/1000 ölçekli UİP örneği

Hamitler Mahallesi 6400 ada 200-201-202-211 parseller, Bursa Büyükşehir Belediye Başkanlığı'nın 22.03.2001 tarih ve 16021052/088 sayı ile onaylı 1/1000 ölçekli Bağlarbaşı Kuzeyi Uygulama İmar Planında ön bahçe çekme mesafesi 5 metre olan Ayrık Nizam 3 katlı Konut Alanı (0.40 / 1.20), Yol Alanı ve Park Alanı kapsamında kalmaktadır.

IV. PLANLAMA ÇALIŞMASI

mevcutta bulunan Hamitler Kuba Caminin Hamitler Mahallesi 6400 ada 200 ve 201 parsellere işlendiği, Camiiyi çevreleyen Yol Alanlarının Hamitler Mahallesi 6400 ada 202 ve 211 parsellerde düzenlendiği şekilde hazırlanan Hamitler Mahallesi 6400 ada 200-201-202-211 parsellere ilişkin 1/1000 ölçekli Bağlarbaşı Kuzeyi Uygulama İmar Planı Değişikliği, çizildiği şekliyle İptal edilen Hamitler Mahallesi 6400 ada 312 parseldeki Trafo Alanının 02.03.2011 tarih ve 205 sayılı Meclis Kararının öncesi haline döndürüldüğü şekilde plan değişikliği düzenlenmiştir.

PLAN DEĞİŞİKLİĞİ ÖNCESİ		PLAN DEĞİŞİKLİĞİ SONRASI	
TRAFO ALANI	65,4 m ²	TRAFO ALANI	-
KONUT ALANI	98 m ²	KONUT ALANI	163,4 m ²

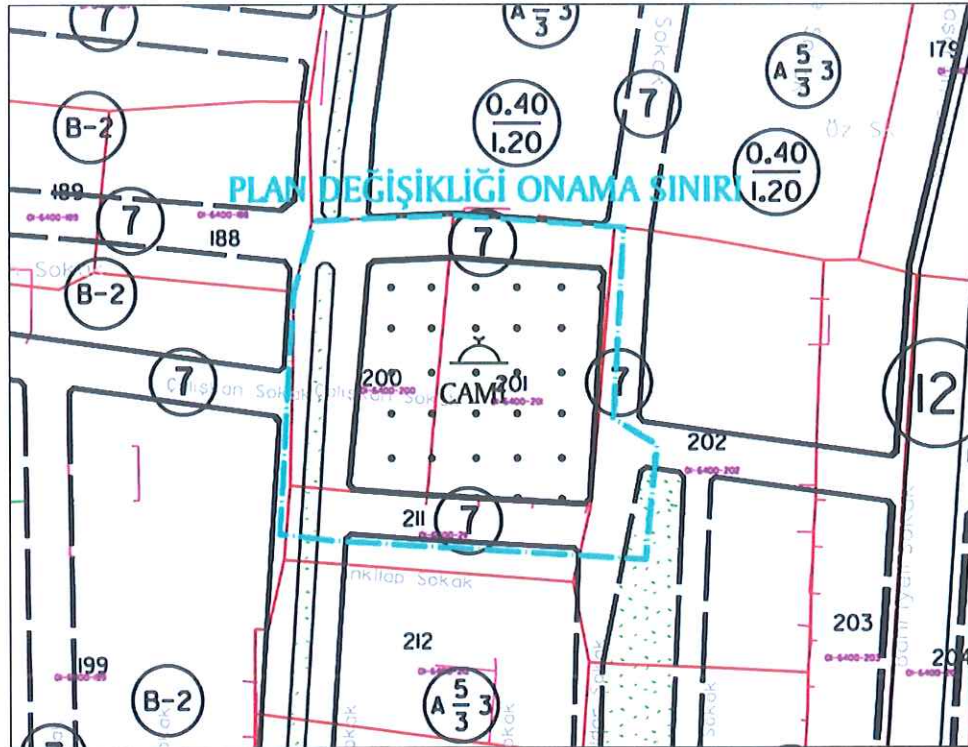

Şekil 2: 1/1000 ölçekli plan değişikliği örneği