



OSMANGAZI
BELEDİYESİ
OSMANGAZI BELEDİYE BAŞKANLIĞI
KENTSEL TASARIM MÜDÜRLÜĞÜ

BURSA İLİ, OSMANGAZI İLÇESİ, ALTINOVA MAHALLESİ
3193 ADA 11 NOLU PARSELİN KUZEYİNDEKİ ALANA İLİŞKİN
1/1000 ÖLÇEKLİ UYGULAMA İMAR PLANI DEĞİŞİKLİĞİ

AÇIKLAMA RAPORU

PİN: UIP- 16465478

Gülay BOZKURT
A Grubu Şehir Plancısı
ODTÜ, Dip. No: 10173 Oda Sicil No: 254
KENTSEL PLANLAMA
Proje, Taahhüt, Gıda ve Tarım Ürünleri San. Tic. Ltd. Şti.
Cumhuriyet Mh. Nilüfer Hatun Cd. Selin Sitesi B Blok No 130
Kat: 1 Daire 2 Nilüfer/BURSA Tel&Faks: 0224 220 66 66-243 07 74
E-posta: kentselplanlama@holmail.com
Nilüfer V.D. 544 004 7170

Katip Üye
HAKAN KÖPRÜLÜOĞULLARI

Katip Üye
Zeynep KURT

Osmangazi Belediye Meclisi'nin
08/09/2021 tarih ve 613 sayılı
kararı ile uygun bulunmuştur.

Mustafa DÜNDAR
Osmangazi Belediye Başkanı

Bursa Büyükşehir Belediye
Meclisi'nin 24/10/2021 tarih ve
1677 sayılı kararı ile onaylanmıştır.

Alınur AKTAS
Büyükşehir Belediye Başkanı



1. AMAÇ VE KAPSAM

Hazırlanan 1/1000 ölçekli uygulama imar planı değişikliği; Bursa İli, Osmangazi İlçesi, Altınova Mahallesi, H22-D-02-A-2-D pafta, 3193 ada 11 nolu parselin kuzeyinde planlanan trafo alanlarını kapsamaktadır.

UEDAŞ tarafından hazırlanması talep edilen plan değişikliği ile bölgedeki enerji ihtiyacının karşılanması amaçlanmıştır.

2. PLANLAMA ALANINA İLİŞKİN BİLGİLER

Planlama alanı Marmara Bölgesi'nin güneydoğusunda yer alan Bursa kentinde yer almaktadır. Bursa kenti yüzölçümü 10.886,38 km² (göl dâhil)'dir. Bursa kenti 17 ilçeden oluşmaktadır. En büyük ilçesi planlama alanın yer aldığı Osmangazi İlçesidir.

Osmangazi İlçesi'nin kuzeyinde Gemlik İlçesi, güneyinde Orhaneli- Keles İlçeleri, doğusunda Yıldırım- Gürsu- Kestel İlçeleri, batısında ise Nilüfer- Mudanya İlçeleri bulunmaktadır.

Osmangazi İlçesi Uludağ'ın eteklerinde, doğuda Gökdere Vadisi'yle başlar; batıda Nilüfer Deresi ve Yeni Mudanya Yolu, kuzeyde Katırlı Dağları, Nilüfer Çayı ve Bursa Ovası'nı içine alan topraklara sınır oluşturan bölgeyi kapsar. 1165,2 kilometrekarelik bir alana yayılmıştır. İzmir, İstanbul, Eskişehir yollarının kesiştiği kavşak noktasında bulunan Osmangazi, Mudanya Limanı'na 31 km, Yalova'ya 74 km, Gemlik'e 30 km uzaklıktadır. Osmangazi İlçesine bağlı 136 mahalle bulunmaktadır.



Bursa İli İdari Yapı

2.1. PLANLAMA ALANININ KONUMU

Planlanan alan Bursa kent yerleşim alanının kuzeyinde yer almaktadır. Alanın Bursa kent merkezine uzaklığı yaklaşık 5.5km'dir.

Söz konusu alanın batısından geçen İstanbul Caddesi'ne uzaklığı yaklaşık 20m'dir. Alan, güneyinden geçen Adem Sokak'tan cephe almaktadır.

Planlama alanının güneyinde bulunan Bursa Uluslararası Tekstil Ticaret Merkezi (BUTTİM)'ne uzaklığı yaklaşık 300m'dir. Alanın kuzeyinde Nilüfer Çayı bulunmaktadır.



Planlama Alanı Konumu

2.2. DEMOGRAFİK VE EKONOMİK YAPI

Adrese Dayalı Nüfus Kayıt Sistemi (ADNKS) 2020 yılı sonuçlarına göre Bursa ilinin toplam nüfusu 3.101.833 kişidir. Bu nüfus, 1.530.767 erkek ve 1.551.066 kadından oluşmaktadır. % 50,00 erkek, % 50,00'i kadındır.

Osmangazi ilçesinin nüfusu 2020 yılına göre 881.459 kişidir. Bu nüfusun 441.739'u erkek ve 439.720'si kadından oluşmaktadır.

Toplam nüfusun %50,11'i erkek, %49,89'u kadındır.

Osmangazi İlçesi 881.459 olan nüfusuyla Bursa ilinin nüfus bakımından en büyük ilçesi olup il nüfusedeki oranı %28 civarındadır. Bursa ilinde Osmangazi'yi sırasıyla Yıldırım ve Nilüfer İlçeleri takip etmektedir. Bu üç merkez ilçenin nüfusları toplamı 2.023.467 olup, toplam nüfusun % 65'ini oluşturmaktadır.

Yıl	Osmangazi Nüfusu	Erkek Nüfusu	Kadın Nüfusu
2020	881.459	441739	439720
2019	876.048	439.958	436.090
2018	862.516	432.431	430.085
2017	856.770	430.234	426.536
2016	841.756	423.478	418.278
2015	826.742	415.625	411.117
2014	813.262	408.505	404.757
2013	802.620	403.098	399.522
2012	792.219	397.687	394.532

Planlama alanının yer aldığı Altınova Mahallesi 2020 yılına göre nüfusu 5.608kişidir.

Bursa, ülke ekonomisine sağladığı katma değer açısından İstanbul, Kocaeli ve İzmir'den sonra 4.sırada yer almaktadır. Marmara Bölgesinde ise İstanbul'dan sonra 2.sıradadır.

Bursa toplam 1.088.638ha alana sahip olup, bunun 354.143ha'ı tarım yapılan kültür arazisi teşkil etmektedir. Kültür arazisinde iklim şartlarına bağlı olarak hemen her türlü tarım ürünü yetiştirilmektedir.

Bursa Hizmetler Sektörü açısından Marmara Bölgesi'nde İstanbul'dan sonra en gelişmiş ildir.3 merkez ilçede (Osmangazi, Yıldırım, Nilüfer) ise hizmetler sektörü 1.sırada, sanayi sektörü 2.sıradadır. Bu ilçelerde hizmetler sektörünün 1.sırada yer alması diğer ilçelere göre şehirleşme seviyelerinin yüksek olduğunun göstergesidir.

İlçe merkezleri itibariyle hizmetler işgücünün il toplamı içinde pay dağılımında en büyük pay %37 ile Osmangazi İlçesi'ndedir. Diğer merkez ilçelerden Yıldırım İlçesi'nin payı %27.73, Nilüfer İlçesi'nin payı ise %11'dir. Osmangazi, Nilüfer, Yıldırım İlçe merkezlerinde hizmetler işgücünün toplamı il toplamı içinde paylarının toplamı %75.82 pay oluşturmaktadır.

Osmangazi İlçesi Bursa kentsel yerleşim alanının en eski tarihi dokuyu barındıran ve merkezi içeren yerleşim bölgesidir.

Osmangazi İlçesi'nde %50 ile hizmetler 1.sırada, %37 ile sanayi 2.sıradadır. Tarımın payı ise %10'dur.

Eski tarihi merkezi günümüze taşıyan Hanlar Bölgesi, Kapalı Çarşı, Tuz Pazarı gibi ticari fonksiyonların yoğunlaştığı ticaret alanları ile Bursa kent yerleşiminin en önemli ticaret aksları (İnönü Caddesi, Gazcılar, Cumhuriyet Caddesi, Atatürk caddesi) ilçede yer almaktadır. Bursa kentsel yerleşim alanı ve Bursa il sınırları içinde ticari faaliyetlerin en yoğun olduğu bölge Osmangazi İlçesidir. Osmangazi İlçesi Bursa İlinin MİA (Merkezi İş Alanları) bölgesidir.

Ayrıca ilçe sınırları içinde İl genelinde en büyük alışveriş merkezleri (Korupark, Zafer Plaza, Anatolium, Carrefour, As Merkez, Ikea, Özdilek, Kent Meydanı, Metro Gross Market) yer almaktadır. 475ha. yüzölçümündeki DOSAB (Demirtaş Organize Sanayi Bölgesi) ilçe sınırları içinde yer alan tek Organize sanayi bölgesidir.

İlçede özellikle merkez çevresinde ve Yalova yolu çevresinde küçük sanayi, depolama işyerleri (Panayır, Alaşar, Ovaakça, Eski Yalova Yolu, Küçük Balıklı) yoğun bir şekilde gelişmiştir.

İlçenin kuzey kesimleri ise Bursa Ovasının verimli tarım arazileri içinde kalmaktadır. Tarım arazilerinde sulu tarım yapılmaktadır. Meyve ve sebzeçilik ön plandadır.

2.3. TEKNİK VE SOSYAL ALTYAPI

Planlanan alan teknik alt yapı amaçlıdır.

2.4. JEOLJİK VE JEOMORFOLOJİK YAPI

2.4.1. Depremsellik

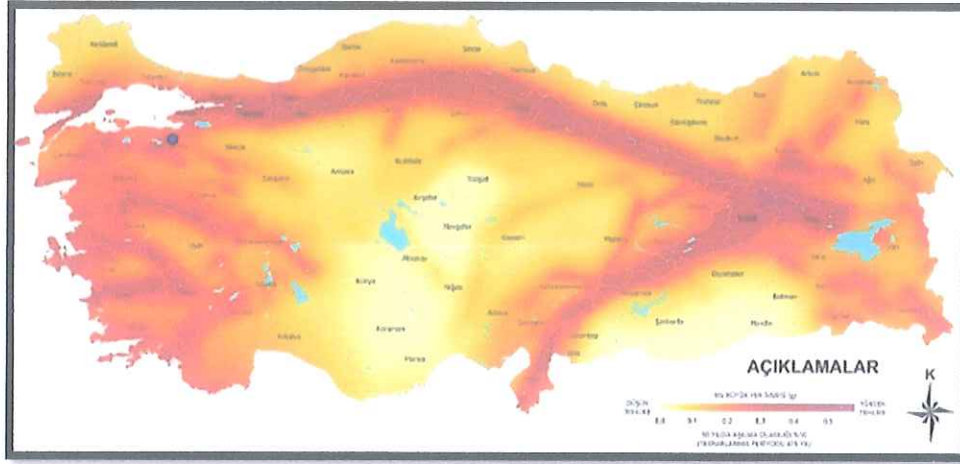

Bursa İli Deprem Bölgesi Haritası

Bursa İli ülke sınırları içinde I. derece deprem kuşağında yer almaktadır.

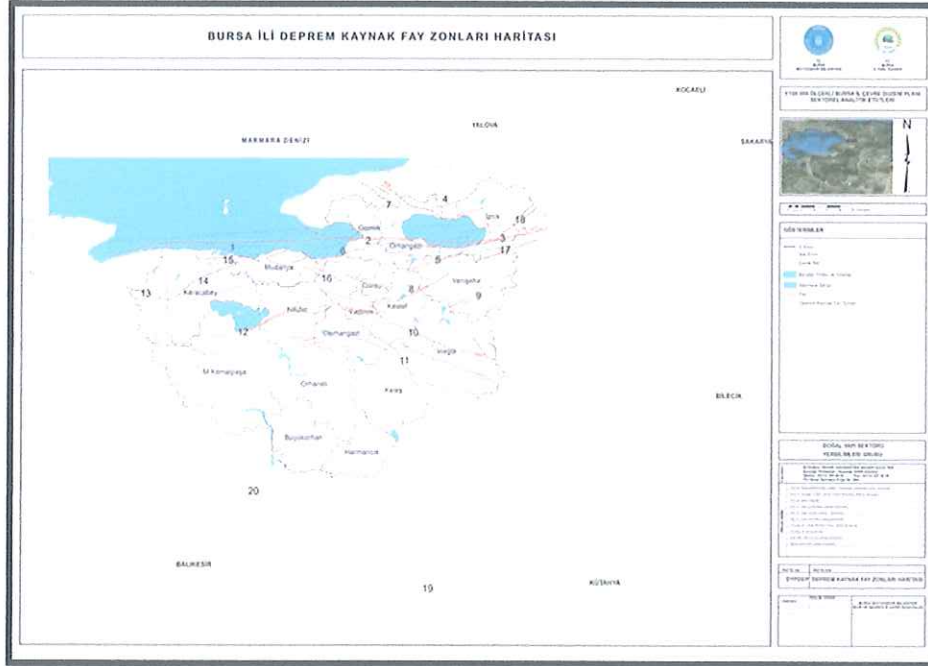

Bursa İli Deprem Kaynak Fay Zonları Haritası

2.4.2. Jeolojik Yapı

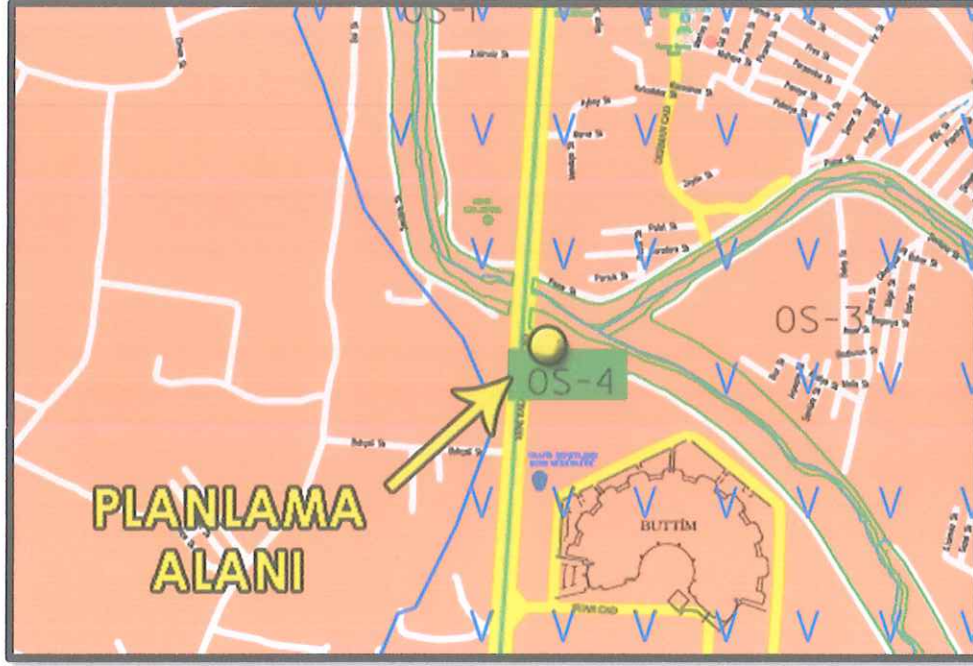

Neojen3 (Ne3)

Planlama alanı; 17.01.2001 tarihinde Afet İşleri Genel Müdürlüğünce onaylanan, Jeolojik-Jeofizik-Jeoteknik Değerlendirme Raporu kapsamında bulunmaktadır.

Değerlendirme raporuna göre; Zemin Değerlendirme Paftasında turuncu renk olarak lekelenmiş ve Büyük Şehir sınırlarını diğer alanlara nazaran daha fazla bir kısmını teşkil etmektedir.

Bütün bu alanlarla ilgili olarak; bu alanda yapılan; temel sondajları, laboratuvar verileri, sismik kırılma ve rezistivite çalışmaları verileri neticelerine göre şu sonuçlara varılmıştır:

- Jeolojik olarak, bu alanlarda bulunan neojen çökelleri, kumlu kil, killi kum, siltli kil, siltli kum, orta/yüksek pilastisiteli kil ve kil/marn ardalanmasından oluşmaktadır.
- Arazi penetrasyon değerleri ortalama; $N=14 - 30$ arasında değişmektedir.
- Bölgede yeraltı suyu tablası bulunmamakla birlikte, bu alanda yapılan bazı sondajlarda (münferit olarak) 1.20m. – 7.80m.'lerde su seviyelerine rastlanmıştır.
- Bu alanlar içinde yapılan rezistivite çalışmaları ile sondaj çalışmalarından elde edilen veriler birbirlerini destekler nitelikler taşımaktadır.
- Sahada yapılan sismik kırılma çalışmaları neticesinde elde edilen zemin dinamik değerleri ile sahadan alınan numuneler üzerinde yapılan laboratuvar deneyleri, bir tablo halinde rapor ekinde verilmektedir.
- Zemin hakim titreşim periyodu $T_0=0.17 - 0.48$ sn arasındadır.
- Zemin grubu C3, sınıfı ise Z3 olarak tanımlanmıştır.
- Sahada vadi tabanı şeklinde oluşmuş düşük kotlarda, yüzeysel suların göllenmesini engelleyecek önlemlerin (yağmur suyu toplama sistemleri v.b.) alınmasında yarar vardır.
- Parsel ölçeğinde az katlı yapılarda şişme problemi incelenmeli ve önlemleri alınmalıdır.
- Sahada yapılan çalışmalarda sıvılaşma verilerine rastlanmamıştır

2.4.3. Morfolojik Yapı

Planlama alanın bulunduğu bölge Bursa yerleşim alanının düz kısımlarında yer almaktadır. Bölgenin kuzeydoğu kesimleri dağlıktır.

2.4.3.1. Eğim Durumu

Planlama alanının arazi yapısı düzdür.

2.5. ARAZİ KULLANIMI

3193 ada 11 nolu parselin kuzeyinde planlanan trafo alanının yakın çevresinde çeşitli ticaret kullanımlı yapılar mevcuttur.

Planlanan trafo alanı 3193 ada 11 nolu parselin kuzeyinde, Nilüfer Çayı'nın güneyinde bulunmaktadır. Mevcut durumda üzeri boştur.

2.6. PLANLAMA ALANI MÜLKİYET ANALİZİ

Plan değişikliği yapılan alan kamu mülkiyetindedir.

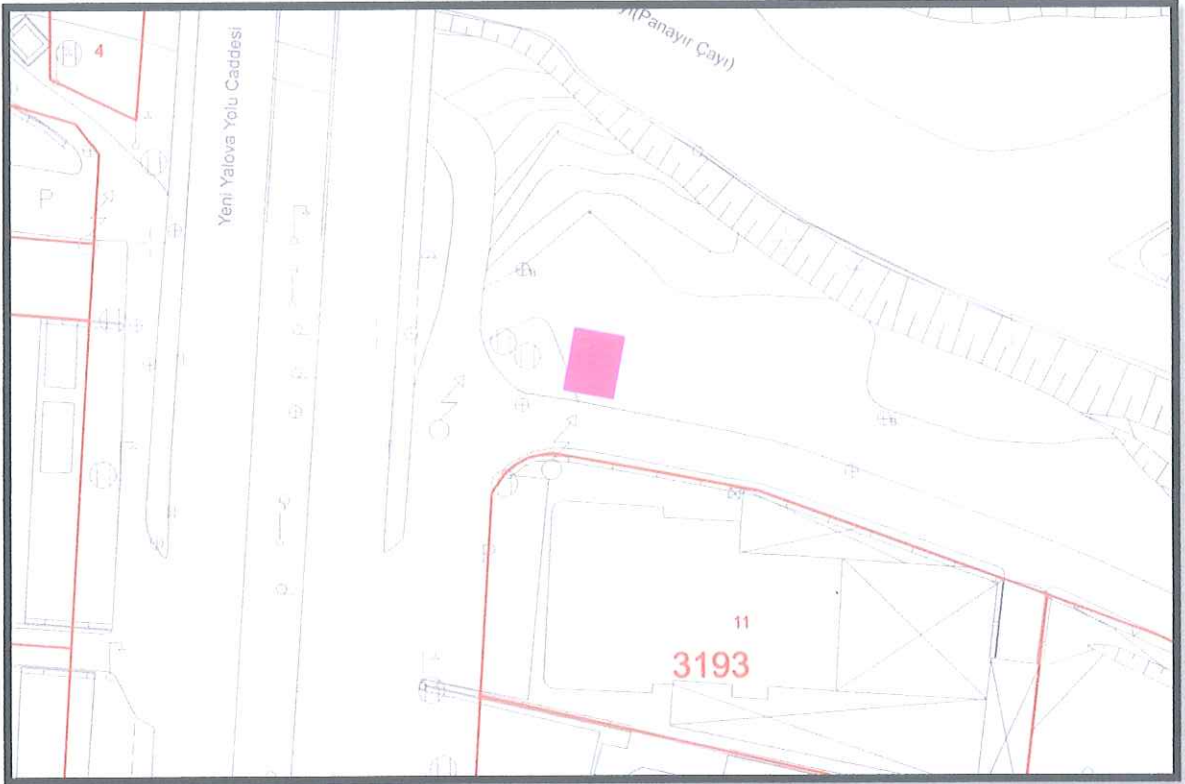

Planlama Alanının Mülkiyet Durumu

2.7. YÜRÜRLÜKTEKİ PLAN KARARLARI

2.7.1. 1/100.000 Ölçekli ÇDP

Planlama alanı 1/100.000 Ölçekli Bursa 2020 Çevre Düzeni Planında "Yerleşim Alanı'nda" kalmaktadır.



Planlama Alanının 1/100000 Ölçekli Bursa 2020 Çevre Düzeni Planındaki Durumu

2.7.2. 1/25000 Ölçekli Nazım İmar Planı

Planlama alanı 1/25000 Ölçekli Çevre Düzeni Planındaki "Bölge Parkı" nda kalmaktadır.

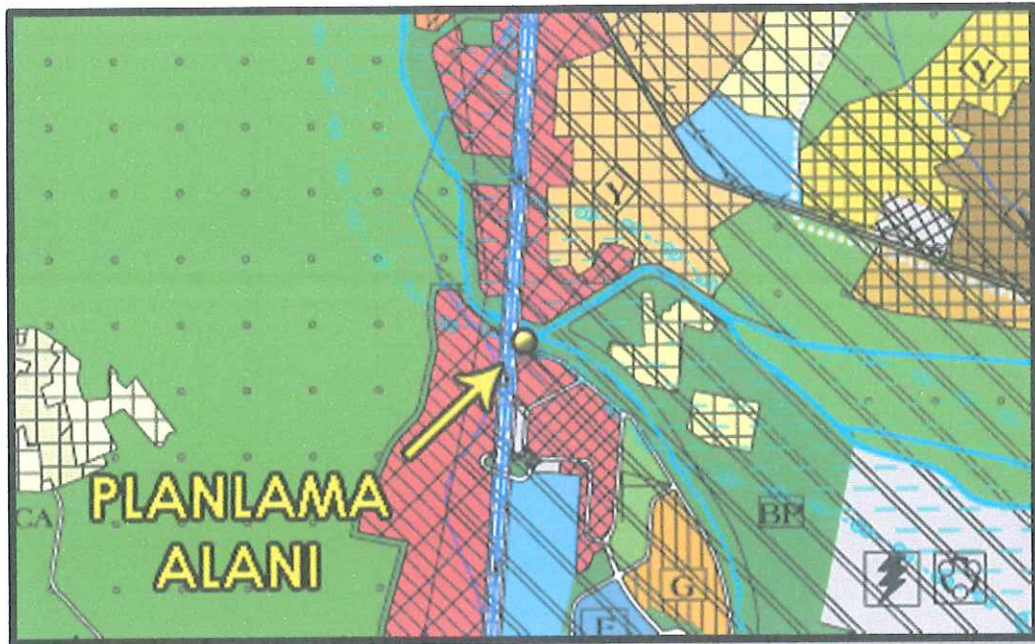

Planlama Alanının 1/25000 Ölçekli Merkez Planlama Bölgesi Nazım İmar Planındaki Durumu

2.7.3. 1/5000 Ölçekli Nazım İmar Planı

Planlama alanı 1/5000 Ölçekli Osmangazi Belediyesi Nazım İmar Planında "Parklar ve Dinlenme Alanları" nda kalmaktadır.

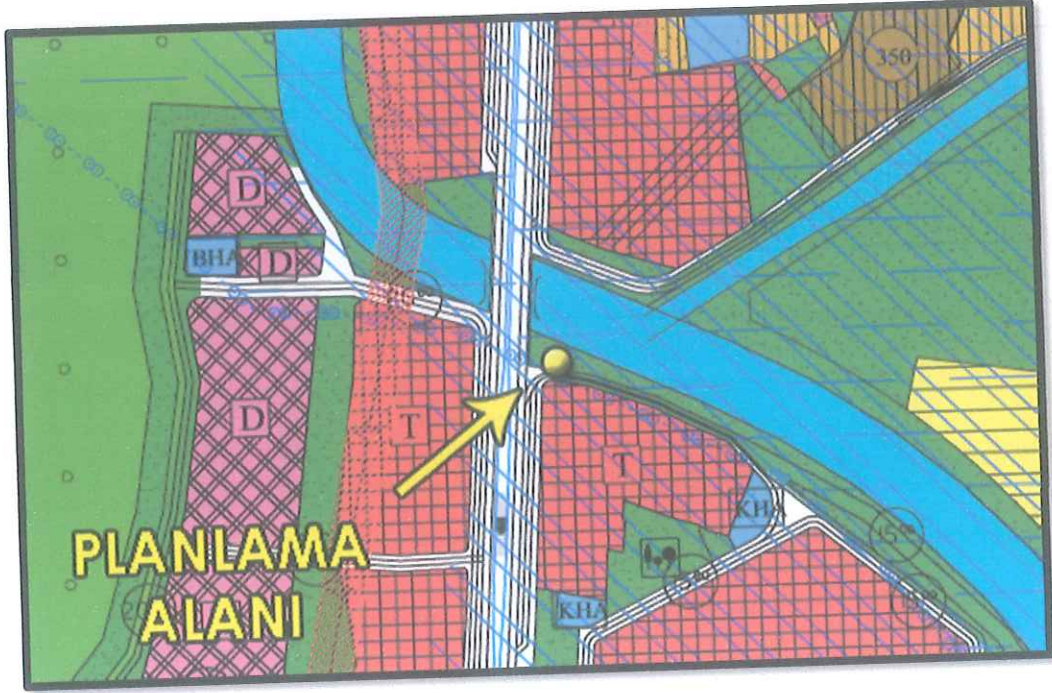

Planlama Alanının Mevcut 1/5000 Ölçekli Osmangazi Nazım İmar Planındaki Durumu

2.7.4. 1/1000 Ölçekli Uygulama İmar Planı

Plan değişikliği yapılan alan onaylı 1/1000 Ölçekli Yalovayolu Uygulama İmar Planı'nda "Park Alanı"nda kalmaktadır.

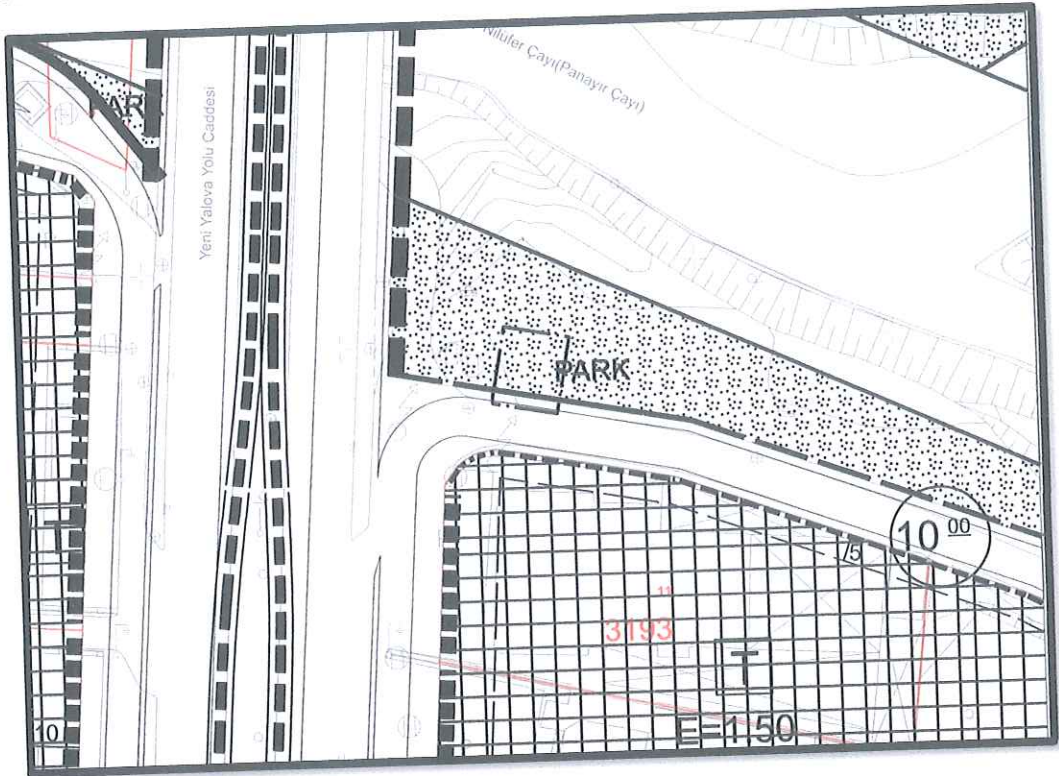

Planlama Alanının Mevcut 1/1000 Ölçekli Uygulama İmar Planındaki Durumu

3. PLAN DEĞİŞİKLİĞİ

3.1. PLANLAMANIN GEREKÇESİ

Plan değişikliği yapılan alanda, UEDAŞ tarafından bölgedeki enerji ihtiyacını karşılayacak trafo alanı planlanması talep edilmiştir.

3.2. PLAN ÖNERİSİNE İLİŞKİN ANALİZLER

Planlama alanının yakın çevresindeki önemli sosyal donatı ve kullanım alanları şöyledir:

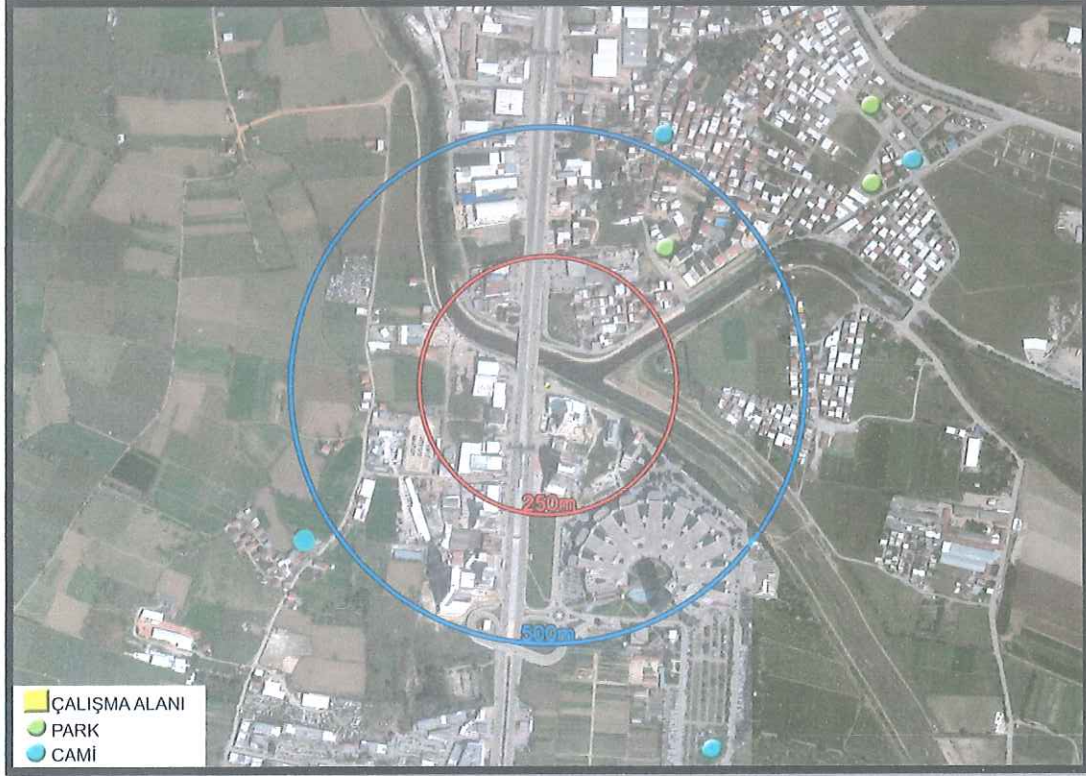

3.3. PLAN DEĞİŞİKLİĞİ ÖNERİSİ ve PLAN KARARLARI

Hazırlanan 1/1000 Ölçekli Yalovayolu Uygulama İmar Planı değişikliğinde, bölgedeki enerji ihtiyacının karşılanması amacı ile H22-D-02-A-2-D pafta, 3193 ada, 11 nolu parselin kuzeyindeki park alanında, güneyinden cephe aldığı 10 metre genişliğindeki taşıt yoluna 5m inşaat çekme mesafesi bırakılarak, 8mx10m=80m² yüzölçümünde bir adet trafo alanı planlanmıştır.

Alan Kullanım Tablosu

Alan Kullanımı	Mevcut Plan (m ²)	Öneri Plan (m ²)
Park	80	-
Trafo	-	80
Toplam	80	80

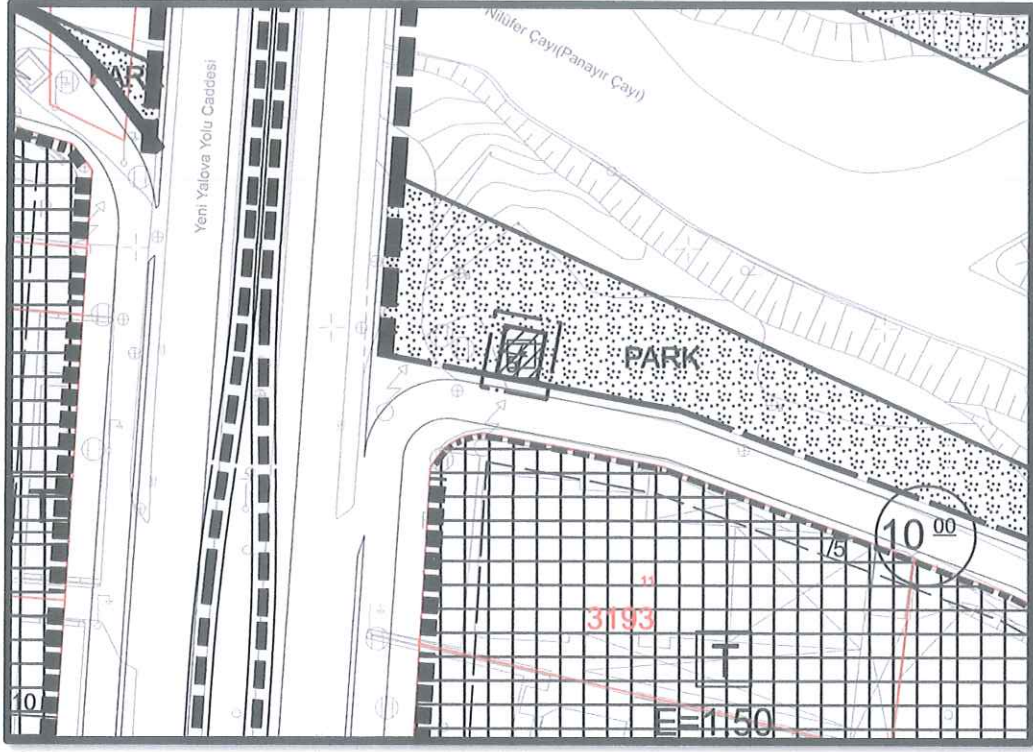

1/1000 Ölçekli Uygulama İmar Planı Önerisi

Hazırlanan plan değişikliği, bölgenin teknik altyapı ihtiyacını karşılamaya yönelik olduğundan İmar Mevzuatı ve şehir planlama ilkelerine uygundur.

Bilgilerinize arz ederim.